تقرير الرصد اليومي لأخبار القطاع الصحي في الصحافة المحلية

Daily Media Monitering Report for Helth Industry

اليوم : الإثنين

التاريخ: 21 يونيو 2021

الصحة تمدد موعد الجرعة الثانية لتطعيم «سبوتنيك»

أعلنت وزارة الصحة تمديد موعد الجرعة الثانية لتطعيم سبوتنيك وإعادة جدولتها حتى وصول الدفعات الجديدة، وذلك بسبب إعادة جدولة عمليات الانتاج والتوريد للشركة المصنعة، مؤكدةً أن التمديد في أخذ الجرعة الثانية لن يؤثر على فاعلية التطعيم، وأن زيادة الفترة ما بين الجرعتين قد تؤدي إلى زيادة فاعلية التطعيم في بعض الحالات.

وأشارت وزارة الصحة إلى تواصلها مع الشركة المصنعة لتطعيم سبوتنيك لتوفير الكمية اللازمة والتأكد معها من مواعيد تسليم الشحنات للمملكة، مؤكدة أن جميع المسجلين لتطعيم سبوتنيك سيتم العمل على إعادة جدولة مواعيد الجرعة الثانية عبر تطبيق مجتمع واعي وفقًا لمواعيد الدفعات الجديدة المقرر وصولها للمملكة.

ونوهت الوزارة بأن تمديد الفترة بين الجرعة الأولى والثانية جاء بحسب التوصيات التي خلصت لها لجنة التطعيمات بوزارة الصحة بمملكة البحرين، من خلال متابعتها وتقييمها لآلية عمل التطعيمات المضادة لفيروس كورونا (كوفيد-١٩)، مشيرة إلى ما تقوم به اللجنة في هذا الصدد بهدف وضع الإرشادات وتحديد موعد التطعيم بالجرعة الثانية، مستندة إلى ما أصدرته منظمة الصحة العالمية حول الفترات المناسبة بين جرعتي التطعيم التي تم التصريح لها، والتي تكون مسؤولية الهيئات الطبية المحلية ووزارات الصحة في كل بلد بأن تتولى هذه المهمة، بعد دراسة نتائج التقييم والتجارب لكل تطعيم تم استخدامه، مع الأخذ بعين الاعتبار فعالية التطعيمات، إلى جانب إدخال بعض المرونة على عملية التطعيم.

وأكدت أهمية أخذ الجرعة الثانية لكي يتم تحقيق الهدف المناعي من خلال الجرعة الثانية، منوهة باتخاذ أفضل القرارات في نطاق الإمكانيات المتاحة، وأوضحت أن التطعيمات ذات الجرعتين تهدف إلى تحقيق الفائدة القصوى، إذ تتولى الجرعة الأولى إطلاق الذاكرة المناعية، في حين تقوم الجرعة الثانية بتعزيزها.

مديرة الصحة العامة تؤكد دور المواطنين والمقيمين في الإسهام بالجهود الوطنية المبذولة للحد من انتشار فيروس كورونا

أكدت الدكتورة نجاة أبوالفتح مديرة إدارة الصحة العامة دور المواطنين والمقيمين في الإسهام في الجهود الوطنية المبذولة للحد من انتشار فيروس كورونا، منوهةً بالتزامهم المسؤول خلال الفترة السابقة والتي ساهمت في خفض مؤشرات الحالات القائمة نحو الوصول إلى الهدف المنشود وحفظ صحة وسلامة الجميع.

ودعت الدكتورة أبو الفتح إلى ضرورة مواصلة دعم ومساندة الجهود الكبيرة التي يبذلها الفريق الوطني الطبي للتصدي لفيروس كورونا (كوفيد-١٩) والطواقم الطبية والتمريضية والجهات المساندة منذ بدء الجائحة حتى اليوم من أجل تعزيز سبل التصدي للفيروس، مبينة أن المطلوب هو توحيد الجهود المشتركة وتكثيف العمل من الجميع في سبيل تحقيق الأهداف المرجوة، والمبادرة بمضاعفة كل فرد لجهوده عبر حثه جميع من حوله بتشديد الالتزام بالإجراءات الاحترازية في كل الأوقات من أجل مملكة البحرين.

ونوهت الدكتورة «أبوالفتح» بضرورة مراعاة الإجراءات الاحترازية في جميع الأماكن وتقليل الاختلاط للمساهمة بفاعلية في الحد من انتشار فيروس كورونا وخفض معدلات انتشاره، داعية إلى مواصلة التزام المواطنين والمقيمين بالقرارات الصادرة بشأن الحد من انتشار الفيروس، مؤكدة ضرورة مواصلة الالتزام بتطبيق معايير التباعد الاجتماعي ولبس الكمامات وخصوصا عند مقابلة أفراد الأسرة ممن لديهم أمراض وظروف صحية كامنة أو كبار السن المعرضين أكثر للخطر، إلى جانب استخدام المعقمات وغسل اليدين باستمرار.

○ د. نجاة أبوالفتح.

وأشارت إلى خطورة التجمعات العائلية وأهمية اقتصارها على الأسرة الواحدة المقيمة في نفس المسكن وعدم الخروج من المنزل إلا للضرورة، منوهة بأن الالتزام بالإجراءات والتعليمات هو السبيل إلى خفض عدد الحالات القائمة بالفيروس خاصة أن المرحلة الحالية من مواجهة الفيروس تتطلب مزيداً من الالتزام، وذلك حفاظًا على صحة وسلامة جميع أفراد المجتمع وخاصة كبار السن وأصحاب الأمراض المزمنة حيث يشكل الفيروس خطرًا على سلامتهم.

وقدمت مديرة الصحة العامة عظيم شكرها وامتنانها لكل فرد مسؤول عن نفسه ومجتمعه، وقيامه بدوره المخلص تجاه وطنه للحفاظ على مكتسباته، مؤكدة أن جميع الجهود الوطنية المخلصة المقدمة من قبل الطواقم الطبية والصحية، والتعاون والتنسيق المشترك والجهد المبذول بين مختلف الجهات المعنية بمملكة البحرين والمواطنين والمقيمين في تطبيق مجمل الإجراءات الاحترازية والتدابير الوقائية للحد من انتشار الفيروس، الطريق الصحيح نحو إنهاء الجائحة.

«الوطنية لحقوق الإنسان» ستزور مراكز رعاية كبار السن والأشخاص ذوي الإعاقة

برئاسة الدكتور مال الله الحمادي، وعضوية المحامية دينا اللطفي، والسيد دانيال كوهين، عقدت لجنة زيارة أماكن الاحتجاز والمرافق اجتماعها العادي الأول عن بعد.

افتتحت اللجنة اجتماعها باستعراض اختصاصاتها ومهام عملها والدور المنوط بها للأعضاء الجدد، وذلك بعد صدور الأمر الملكي السامي رقم (٢٢) لسنة ٢٠٢١ بتعيين أعضاء مجلس مفوضي المؤسسة الوطنية لحقوق الإنسان، وقرار مجلس المفوضين بتحديد رؤساء وأعضاء اللجان النوعية الدائمة. ومن ثم ناقشت اللجنة مجمل قراراتها وتوصياتها السابقة وما اتخذ فيها من إجراءات، ومن منطلق حرص اللجنة على تفعيل دور المؤسسة الرقابي في مجال حماية وتعزيز حقوق الإنسان، ولا سيما في مراكز الإصلاح والتأهيل ودور الرعاية الصحية والاجتماعية والتعليمية وسكن العمالة الأجنبية أو أي مكان آخر يشتبه في أن يكون موقعًا لانتهاكات حقوق الإنسان، فقد استكملت اللجنة مناقشاتها حول قرارها السابق والمتعلق بإعداد دليل إرشادي موحد خاص بمعايير زيارات تلك الأماكن للتأكد من توافر المبادئ الأساسية لمعايير حقوق الإنسان فيها. كما استكملت اللجنة مناقشة ما تم بشأن قرارها السابق المتعلق بالعمالة المنزلية التي تعمل بنظام الساعات اليومية، إلى جانب التأكد من مدى ملائمة أماكن سكنهم وتوافقها مع مبادئ ومعايير حقوق الإنسان، وتم اتخاذ اللازم حياله. وبحثت اللجنة خطة عملها للفترة القادمة، واقترحت القيام بزيارات ميدانية لبعض دور ومراكز الرعاية الاجتماعية المعنية برعاية كبار السن، والأشخاص ذوي الإعاقة، وذلك للاطلاع عن كثب على ما يتم تنفيذه من قبل إدارة تلك المراكز في ظل مواجهة فيروس كورونا، والوقوف على مدى الالتزام بمعايير حقوق الإنسان مع مرتاديها.

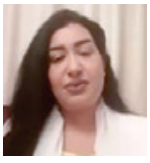

○ دينا اللطفي.

○ د. مال الله الحمادي.

○ دانيال كوهين.

البحرين تحقق مراحل متقدمة للقضاء على مرض الحمى القلاعية

○ خالد أحمد حسن.

كشف وكيل الثروة الحيوانية بوزارة الأشغال وشؤون البلديات والتخطيط العمراني الدكتور خالد أحمد حسن بأن مملكة البحرين استطاعت تحقيق مراحل متقدمة للقضاء على مرض الحمى القلاعية، ومن المتأمل أن يتم إعلان خلو مملكة البحرين من المرض مع نظام التحصين ٢٠٢٣ لتكون أول دولة في منطقة الخليج في السيطرة على المرض.

وشاركت وكالة الثروة الحيوانية بوزارة الأشغال وشؤون البلديات والتخطيط العمراني في الدورة التدريبية والتي حملت عنوان «تحديث الخطط الاستراتيجية لمرض الحمى القلاعية»، وذلك تحت رعاية المنظمة العربية للتنمية الزراعية وبمشاركة بعض الدول الأفريقية، والتي عقدت من ٧ إلى ٩ يونيو ٢٠٢١.

وأشار الوكيل إلى أن هذه الدورة تهدف إلى تحديث الاستراتيجيات العالمية ومسار مرض الحمى القلاعية لدول منطقة الشرق الأوسط.

وقال: «خلال الدورة تمت مراجعة ومناقشة تقدم الدول فيما يتعلق بالرؤية التي حددتها المنطقة للقضاء على مرض الحمى القلاعية في المجترات، وقد أثبتت مملكة البحرين بأنها استطاعت تحقيق مراحل متقدمة للقضاء على المرض ومن المتأمل أن يتم إعلان خلوها من المرض مع نظام التحصين ٢٠٢٣ فتكون أول دولة في منطقة الخليج في السيطرة على المرض».

كما تمت مراجعة المراحل التي وصلت لها كل دولة من مراحل برنامج السيطرة على المرض، إلى جانب عرض الملف للمصادقة في الدورة، إضافة إلى مناقشة التقدم المحرز في المكافحة الإقليمية لمرض الحمى القلاعية.

وخلال الدورة التي شارك فيها الممثلون بوكالة الثروة الحيوانية تم تحديد التحديات واحتياجات البلدان للتقدم في مراحل PCP-FMD ، كما تم وضع خطة للبلدان لإحراز تقدم تدريجي في مكافحة مرض الحمى القلاعية.

«سترة للصيادين» تدعو إلى حماية مصائد الأسماك

كتب: محمد القصاص

ذكر عضو جمعية سترة للصيادين عبدالله اضرابوه ان سبب ارتفاع سعر سمك الصافي وغيره من الأصناف يرجع إلى شح الاسماك في البحر بسبب ارتفاع مستويات جهد الصيد واستنزاف المخزون السمكي.

وقال لـ«أخبار الخليج»: بحرنا بحاجة إلى تنظيم في عمليات الصيد لأنه بات يعج بالعديد من العمالة الوافدة التي لا تكترث بمنظومته البيئية، فوجود الأعداد الكبيرة من العمالة الوافدة المقدر عددها بحوالي ٦٤٠٠ عامل ستضر بالثروة البحرية وان هذا العدد الكبير لا يتحمله قطاع مهنة الصيد، الأمر الذي أدى إلى تغول العمالة الوافدة في أغلب المصائد لاستنزاف موردنا الغذائي.

وأوضح أن من ضمن أسباب استنزاف الصيد أيضا هو إغراق القطاع بمئات التراخيص التي لا تتناسب أعدادها ومساحة الصيد، ونتيجة لذلك ظهرت ممارسات مدمرة لثروتنا السمكية وأصبحت الاسماك الصغيرة لا تحصل الفرصة الكافية للنمو والتكاثر في مواثلها.

ولفت إلى أن صيد الاسماك في مواسم تكاثرها أثر بشكل سلبي على المخزون السمكي وخاصة الاسماك المشهورة كالهامور والشعري والصافي وهناك ضغط كبير على هذه الأنواع بالذات وإذا لم يتم تنظيم صيدها فستنحسر كغيرها من الاسماك التي كانت موجودة من قبل.

○ عبدالله أضرابوه.

وبين أن من ضمن أسباب كثرة العمالة الوافدة في البحر هو عدم انتظام التراخيص البحرية من قبل بعض ملاكها إذ تستغل في تأجيرها من الباطن مما (زاد الطين بلة) في تدهور البحر.

وأما بشأن صيد الروبيان فيتمنى اضرابوه إعادة النظر في قراره بالصيد المعتاد للبحارة، وبحسب رأيه فإن القرار الأخير لم يحقق الغاية المنشودة كون مستويات جهد الصيد مازالت مرتفعة واستنزاف المخزون السمكي مازال متشعبا والأمور غير مبشرة فالكثير من الصيادين توقفوا عن الصيد بسبب مزاحمة العمالة الوافدة لهم، مشيرًا إلى أن زيادة طرح كميات الروبيان التي تقدر بخمسين طنا كما شهدناها في السنوات الماضية ستعوض قلة كميات الاسماك في المخزون الغذائي وبالتالي ستسهم في خفض أسعارها لدى المستهلك. وفي حديثه مع أصحاب مهنة الصيد اتضح أن أغلبهم يشكون من ضعف الحال جراء قلة المخزون السمكي وأن رحلات الصيد لا تغطي مصاريفهم، الأمر الذي جعل الديون تتراكم عليهم.

وزير الداخلية يشيد بدور محافظ العاصمة في وضع المبادرات لزيادة الوعي بالقضايا المجتمعية

استقبل الفريق أول الشيخ راشد بن عبدالله آل خليفة وزير الداخلية، صباح أمس، الشيخ هشام بن عبدالرحمن آل خليفة محافظ محافظة العاصمة وذلك بمناسبة تحقيق الإنجاز الدولي بإعلان منظمة الصحة العالمية «المنامة مدينة صحية» كأول عاصمة في إقليم شرق المتوسط.

○ وزير الداخلية خلال استقبال محافظ العاصمة.

وأشاد وزير الداخلية بالرعاية الكريمة لحضرة صاحب الجلالة الملك حمد بن عيسى آل خليفة ملك مملكة البحرين، وبالدعم المستمر لصاحب السمو الملكي الأمير سلمان بن حمد آل خليفة ولي العهد رئيس مجلس الوزراء لتقديم افضل الخدمات وفق اعلى المعايير للمواطنين والمقيمين في مملكة البحرين مما يؤكد مدى التطور الذي وصلت إليه التنمية المستدامة في القطاع الصحي والاجتماعي والاقتصادي، ويعكس التزام المملكة بالمعايير الدولية ومشاركتها للمجتمع الدولي في التوجهات الهادفة الى تعزيز الصحة ونشر الوعي الصحي.

وثمّن الدور الذي تضطلع به محافظة العاصمة من خلال وضع المبادرات والبرامج المعنية بتشجيع أفراد المجتمع على المشاركة في زيادة الوعي بالقضايا المجتمعية، منوهاً بجهود محافظ العاصمة ودوره في تحقيق هذا الإنجاز المشرف، معربا عن شكره وتقديره لوزارة الصحة وجهودها البارزة التي أسفرت عن تحقيق هذا اللقب في ظل الحرص الدائم على تطبيق مبادئ الاستثمار في البنية الصحية والتنمية الحضرية، والارتقاء بجودة الحياة على مختلف الأصعدة، وهو الأمر الذي ساهم في نيل المنامة هذا اللقب.

من جانبه، أعرب محافظ العاصمة عن بالغ شكره وتقديره لوزير الداخلية على دعمه ومساندته لكافة الخطط والبرامج التي تنفذها المحافظة، وهو ما كان له الأثر البارز في تحقيق العديد من النجاحات والانجازات سواء على الصعيد المحلي أو العالمي، والنجاح في تعزيز مفهوم المدينة الصحية والمساهمة في تحسين جودة الحياة.

رئيسة لجنة الخدمات بالشورى:

نظام حماية الأجور يسهم في تقليل النزاعات العمالية ويعمل على حسمها

أثنت الدكتورة جهاد عبدالله الفاضل، رئيس لجنة الخدمات بمجلس الشورى، على قرار مجلس الوزراء بشأن الموافقة على تطبيق نظام حماية أجور العمال في منشآت القطاع الخاص، وبدء هيئة تنظيم سوق العمل في تطبيقه، مشيدة بالجهود الحثيثة التي تبذلها الحكومة من أجل الارتقاء ببيئة العمل في مملكة البحرين، بما يحفظ حقوق أصحاب العمل والعمال.

○ د. جهاد الفاضل.

وأكدت الفاضل أن التزام أصحاب العمل بسداد أجور العمال في مواعيدها وفقاً لنظام حماية الأجور من شأنه أن يسهم في تقليل النزاعات العمالية ويعمل على حسمها، وذلك بما يضمن حقوق جميع الأطراف، مشيرةً إلى أن نظام حماية الأجور يعد أحد برامج هيئة تنظيم سوق العمل الهادفة إلى توفير بيئة عمل مناسبة وآمنة في القطاع الخاص، عبر رفع مستوى الشفافية وحفظ حقوق الأطراف المتعاقدة، حيث يرصد النظام عمليات صرف الأجور للعاملين والعاملات من مواطنين ووافدين، ويقيس مدى التزام المنشآت بدفع الأجور في الوقت المحدد وبالقيمة المتفق عليها، مما يسهم في تقليص خلافات الأجور بين المؤسسات الخاصة والعاملين فيها.

وأضافت الفاضل أن آلية تطبيق النظام على ثلاث مراحل، تعكس ميزات هذا التطبيق من خلال شموله للمنشآت التي يعمل لديها أكثر من ٥٠٠ عامل، وكذلك الشركات التي يعمل لديها ما دون ذلك حتى ٥٠ عاملا، وصولًا للمنشآت التي يعمل لديها أقل من ٤٩ عاملا، مؤكدة أن السياسة التنظيمية المرنة تدعم القطاع الخاص بما يضمن قدرته على التكيف مع الآليات بشكل منظم وميسّر.

وفي الختام دعت الفاضل أصحاب الأعمال إلى المبادرة في فتح الحسابات المصرفية للعاملين لديهم، لتسهيل كافة الإجراءات المتعلقة بتطبيق نظام حماية الأجور، مشيرة إلى أن النظام سيوفر لأصحاب الأعمال ما يثبت ويوثق دفعهم لأجور العمال، الأمر الذي يجنبهم المشاكل العمالية المتعلقة بدفع الرواتب، ويضمن الحفاظ على محيط عمل مهني ومستقر ومنتج.

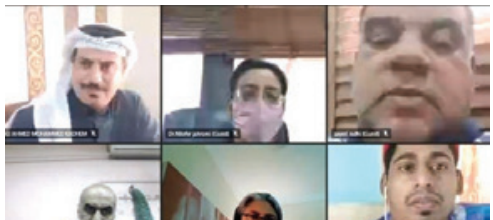

○ جانب من الدورة التدريبية لجمعية الهلال الاحمر البحريني.

٥٥ متطوعا من الهلال الأحمر يشاركون في دورة تدريبية دولية

شارك نحو ٥٥ من متطوعي جمعية الهلال الأحمر البحريني في دورة تدريبية عن بعد نظمتها الجمعية بالتعاون مع اللجنة الدولية للصليب الأحمر، والبعثة الإقليمية لدول مجلس التعاون الخليجية، حيث تعرفوا وتدربوا على مدى ثلاثة أيام على مفهوم «التطوع وإدارة المتطوعين».

وشمل اليوم الأول من هذه الدورة التدريبية عدة ورش عمل تمحورت حول التعريف بالحركة الدولية للصليب الأحمر والهلال الأحمر، ومدونة السلوك على مستوى الحركة، وأدوار ومبادئ العمل الإنساني، فيما شمل اليوم الثاني مواضيع من بينها اللجنة الدولية للصليب الأحمر والهجرة ومقدمة حول إعادة الروابط العائلية، واستخدام تكنولوجيا المعلومات للعثور على المفقودين في الكوارث، أما اليوم الثالث من الدورة فقد تدرب متطوعو الهلال الأحمر البحريني على استخدام منصات التواصل الاجتماعي في الإعلام الإنساني إضافة إلى ما يسمى بـ«الوصول الآمن» للضحايا وتقديم العون لهم.

وقال الأمين العام لجمعية الهلال الأحمر البحريني الأستاذ مبارك الحادي إن هذه الدورة تأتي في إطار حرص الجمعية على مواصلة بناء قدرات متطوعيها من الشباب البحريني في شتى المجالات ذات الصلة بالعمل الإغاثي والإنساني، وتأهليهم وتدريبهم والتأكد من جاهزيتهم المستمرة الدائمة على العون للمحتاجين في الكوارث والأزمات ومختلف الظروف.

وأشار إلى أن هذه الدورة شكلت فرصة مواتية للاحتكاك المباشر بين متطوعي الهلال الأحمر البحريني ونظرائهم حول العالم، وما يسهم في الارتقاء بمعايير العمل التطوعي في جمعية الهلال الأحمر البحرينية ومواصلة الاستفادة من التجارب العالمية المتقدمة في هذا المجال.

ومن بين المشاركين في هذه الندوة من قبل جمعية الهلال الأحمر البحريني كل من الدكتورة نيلوفر جهرمي ومحمد البصري وعلي مدن.

وقد أوضح رئيس لجنة العلاقات العامة في الجمعية الأستاذ علي كاظم مدن بأن هذه الدورة التدريبية ركزت على مفهوم التطوع كأحد أهم المبادئ الأساسية للحركة الدولية للصليب الأحمر والهلال الأحمر، والذي يُستمد من الدافع الإنساني لدى جميع الأفراد العاملين داخل الحركة الدولية سواء الذين يتقاضون أجرًا أو يعملون دون مقابل، لافتا إلى أن الحركة الدولية بشبكة واسعة وفريدة من المتطوعين تكفل حصول الأشخاص على المساعدات في جميع أنحاء العالم.

انخفاض نسبة الوفيات إلى أكثر من ٦٢٪

«جمعية السكلر» تدشن «كُن ٢» بمناسبة اليوم العالمي لفقر الدم المنجلي

دشنت جمعية البحرين لرعاية مرضى السكلر في حفل افتراضي مبادرة «كن ٢»، والذي أقامته عبر منصات التواصل الاجتماعي تماشياً مع الاحترازات الصحية لمواجهة جائحة كورونا (كوفيد ١٩).

تضمن الافتتاح عرض كلمات مصورة ومشاركات رسمية لراعي المبادرة وزير العمل والتنمية الاجتماعية الأستاذ جميل بن محمد علي حميدان، ومشاركة من وكيل وزارة الصحة الدكتور وليد بن خليفة المانع، والأمين العام للجمعية الأستاذ زكريا إبراهيم الكاظم، وممثلة الشريك الاستراتيجي للجمعية في المبادرة نادي روتاري المنامة الأستاذة رؤيا باقر، بالإضافة لمقطع فيديو الهامي من عمل الجمعية يضم نخبة من محاربي السكلر يتحدثون عن تحديهم وإصرارهم على النجاح.

وفي افتتاح المبادرة أعرب وزير العمل والتنمية الاجتماعية بأن القيادة الرشيدة والحكومة الموقرة في مملكة البحرين ووزارة العمل والتنمية الاجتماعية اهتمت بدعم كبير لمرضى السكلر ليس فقط في الجانب الصحي ولكن أيضا في الجانب العمالي وذلك من خلال إصدار القرار رقم ٢٤ في العام ٢٠١٣ بتخفيض ساعات العمل اليومية بما لا يقل عن ساعة واحدة للعمال الذين يعانون من مرض فقر الدم المنجلي الحاد في مجموعة من الأعمال في القطاع الخاص والتي تم تحديدها في القرار ذاته.

مؤكدا أن وزارة العمل والتنمية الاجتماعية تسعى دائما لتحفيز أصحاب العمل على توظيف مرضى السكلر، حيث نشأت علاقة شراكة مجتمعية فاعلة بين وزارة العمل والجمعية.

وأضاف: «لقد شهدنا الكثير من قصص النجاح التي سطرها الكثيرون من هذه الفئة في تحدي المرض وأعراضه المؤلمة، واجتهدوا وثابروا ليقدموا دورهم بكفاءة في مختلف القطاعات الوظيفية».

شاكراً الأمين العام لجمعية السكلر وأعضاءها على جهودهم المستمرة لتحسين حياة المرضى. من جهته تقدم الأمين العام للجمعية زكريا الكاظم بالشكر الكبير لكل من ساهم في تحسين جودة الحياة لمحاربي السكلر في البحرين وفي مقدمتهم حضرة صاحب الجلالة الملك حمد بن عيسى آل خليفة عاهل البلاد المفدى، وبدعم ومتابعة من صاحب السمو الملكي الأمير سلمان بن حمد آل خليفة ولي العهد رئيس مجلس الوزراء ، ووزارة الصحة والعاملون فيها، ووزارة العمل وروتاري المنامة وكل الداعمين للمحاربين في البحرين.

○ خلال الحفل الافتراضي الذي نظمته جمعية رعاية مرضى السكلر.

مضيفاً أنه بتضافر الجهود حققت البحرين الريادة العالمية في رعاية مرضى الخلية المنجلية، حتى باتت محل أنظار العالم كتجربة عالمية رائدة تليق بالبحرين، حيث شاركت البحرين مؤخرا في الكونغرس الافريقي برعاية رئيس نيجيريا والعديد من المؤتمرات الإقليمية والعالمية. لافتاً إلى تأثير البحرين عالمياً على تحسين حياة مريض السكلر، حيث حفزت صناع الدواء على تطوير ٣ أدوية جديدة لعلاج السكلر.

وشدد الكاظم على ضرورة المحافظة على رصيد النجاح الذي قدمته البحرين وتطويره، من خلال الالتفات للتحديات التي تعانيها البحرين، وتطوير شراكة الجمعيات الأهلية مع وزارة الصحة لجعلها فاعلة وحاضرة بنهج واضح حول التواصل وتحسين المستقبل، والالتفات للرعاية النفسية، وتدريب صفوف ثانية وطنية من الأطباء لعلاج السكلر حيث ان الفريق الحالي شارف على التقاعد، وتعاون وزارة الصحة من خلال ادراج مريض السكلر ضمن مرضى الأمراض المزمنة حتى يتمكن المريض من الحصول على مزايا مرضى الأمراض المزمنة في عمله.

وخلال الحفل، قال وكيل وزارة الصحة الدكتور وليد المانع ان علاقة التعاون بين وزارة الصحة وجمعية البحرين لرعاية مرضى السكلر يبنى عليها الكثير في تحسين مستوى الرعاية حيث انخفضت نسبة الوفيات إلى أكثر من ٦٢٪ وزيادة متوقع العمر من ٤٢ عاما إلى ٦٥ عاما.

وأكدت رؤيا باقر من نادي روتاري المنامة وقوف النادي دائما إلى جانب مرضى السكلر للتخفيف من آلامهم وذلك ليس بجديد، حيث عمل روتاري المنامة منذ سنوات مع جمعية السكلر وكانت إحدى المساهمات التي تأتي بثمارها على حياة مصابي السكلر هي توفير أجهزة لوحدة استبدال الدم في مركز أمراض الدم الوراثية بمجمع السلمانية الطبي.

«الأشغال» و«البحرين لتسوية المنازعات» تتعاونان لتقديم الحلول بينهما

اجتمع وزير الأشغال وشؤون البلديات والتخطيط العمراني المهندس عصام بن عبدالله خلف -عبر الاتصال المرئي- مع الرئيس التنفيذي لغرفة البحرين لتسوية المنازعات البروفيسور نسيب زيادة، بحضور كل من الوكيل المساعد للخدمات الفنية بشؤون الأشغال المهندس كاظم عبداللطيف والوكيل المساعد للموارد والمعلومات بشؤون البلديات محمد عادل بوحسان والمدير التنفيذي للعمليات بغرفة البحرين أحمد حسين.

وفي بداية اللقاء رحب وزير «الأشغال والبلديات» بالحضور، مؤكدا ضرورة تعزيز التعاون بين «الوزارة» و«تسوية المنازعات»، بما يعود بتحقيق الأهداف للجانبين.

كما أشار الوزير إلى قرار مجلس الوزراء بشأن اعتماد غرفة البحرين لتسوية المنازعات كمؤسسة تحكيمية في شروط التحكيم في العقود والاتفاقيات التي تبرمها الوزارات والهيئات والشركات العامة التي تساهم فيها الحكومة، حيث يتيح القرار لغرفة تسوية المنازعات أن تحسم نهائيًا أي خلاف أو مطالبة تنشأ عن أي عقد تبرمه الوزارات أو التي لها علاقة به بأي وجه من الوجوه أو بالإخلال بأحكامه أو بإنهائه وذلك وفقًا لقواعد التحكيم المعتمدة لدى غرفة البحرين لتسوية المنازعات.

وأكد الوزير خلف أن وزارة الأشغال وشؤون البلديات والتخطيط العمراني تقوم بتنفيذ قرار مجلس الوزراء بهذا الشأن، حيث قامت الوزارة بتضمين هذه البنود في عقودها الحديثة مع المقاولين والشركات.

وأشاد خلف بالدور الإيجابي الذي تقوم به غرفة البحرين لتسوية المنازعات في تطوير آليات لتسوية المنازعات في المملكة، مؤكدا ثقته بمهنية وحيادية وكفاءة «الغرفة» في حل مثل هذه الاختلافات.

ومن جانبه ثمن الرئيس التنفيذي لغرفة البحرين لتسوية المنازعات البروفيسور نسيب زيادة بالتزام الوزارة في اشراك غرفة البحرين لتسوية المنازعات طوال السنوات الماضية لحل الاختلافات، كما أشاد بتضمين الوزارة البنود في عقودها الحديثة مع المقاولين والشركات. الجدير بالذكر أن غرفة البحرين لتسوية المنازعات تأسست بموجب المرسوم بقانون رقم ٣٠ لسنة ٢٠٠٩، المعدل بالمرسوم بقانون رقم ٦٤ لسنة ٢٠١٤، وهي تباشر مهامها عبر شراكة مع جمعية التحكيم الأمريكية (AAA) في مجال تقديم الحلول المتعلقة بالتسوية السريعة والفاعلة للمنازعات الاقتصادية والمالية والاستثمارية.

○ جانب من اجتماع وزير الأشغال ورئيس غرفة تسوية المنازعات .

الرأي الثالث

تساؤلات حول نظام حماية الأجور

محميد المحميد
malmahmeed7@gmail.com

**أول السطر:

حسنا فعل الشيخ د. راشد الهاجري رئيس الأوقاف السنية في تشكيل فريق فني لفحص الكبائن التابعة للأوقاف بمختلف المحافظات، لضمان الأمن والسلامة للجميع.. ونأمل من إدارة الدفاع المدني رصد كل الكبائن وتسجيل الملاحظات اللازمة لاتخاذ الإجراءات العاجلة والمناسبة، من خلال زيارات ودوريات مستمرة ومتواصلة، للكبائن وغيرها.

**تساؤلات حول نظام حماية الأجور:

أبلغني أحد رجال الأعمال أن النظام الذي قامت بتطبيقه مملكة البحرين (نظام حماية الأجور)، هو نظام متطور جدا، من شأنه القضاء على ظاهرة تأخير سداد الأجور، وكذلك تقليل المنازعات العمالية، وضمان حقوق العمال بشفافية، وفي هذا الأمر إيجابيات كثيرة لمملكة البحرين خاصة المتعلقة منها بالملف العمالي والملف الحقوقي، بالإضافة إلى تأكيد العدالة وترسيخ مبادئ المجتمع البحريني الأصيل وثقافته الراسخة في «إعطاء الأجير أجره قبل أن يجف عرقه»، مع حفظ حق رب العمل لو أنكر عامل ذات يوم وادعى سوء المعاملة، وعدم استلام الراتب.

وقد أشارت هيئة تنظيم سوق العمل إلى أن نظام حماية الأجور: «هو نظام يقضي بإلزام صاحب العمل في القطاع الخاص بسداد أجور العمال من خلال البنوك والمؤسسات المالية المرخصة، وفق مواعيد محددة»، كما أن النظام مطبق في معظم الدول الخليجية.

ثم سألت رجل الأعمال سؤالا آخر: هل نظام حماية الأجور إلزامي للمؤسسات؟ وماذا عن العمالة المنزلية في البيوت؟ فأجاب قائلا: إن النظام إلزامي لكل المؤسسات، وتم تطبيقه على مراحل، فقد تم تطبيقه في مايو الماضي على المؤسسات الكبيرة (٥٠٠ عامل وأكثر)، وسيتم تطبيقه على المؤسسات المتوسطة في سبتمبر المقبل (٤٩٩ - ٥٠ عامل)، فيما سيكون إلزاميا للمؤسسات الصغيرة (٤٩ - ١ عامل) في يناير العام المقبل ٢٠٢٢، علما بأنه الآن اختياري على العمالة المنزلية، ولكن أتوقع بأنه سيكون ملزما في فترة قادمة، لأن الجميع اليوم يتعامل مع البنوك والحسابات البنكية، وبالطبع سيكون وفقا لآليات متاحة وسهلة، خاصة لكبار السن من الآباء والأمهات، ممن يأتي بالعامل على اسمه.

ثم سألت رجل الأعمال سؤالا آخر وقلت له: طيب وكيف يتصرف العامل في حال أن صاحب المؤسسة لم يحول له الراتب الشهري؟ أو تم التحويل براتب ناقص؟ وكيف يتصرف صاحب العمل إذا أصر العامل على استلام راتبه نقدا ولا يرغب بتحويله للبنك؟ فأجاب قائلا: أولا في حال عدم استلام الراتب أو استلامه ناقصا فيتم تقديم شكوى لإدارة الحماية والتظلمات في هيئة تنظيم سوق العمل، واتخاذ الإجراءات القانونية ضد صاحب العمل، أما العامل الذي يصر على استلام راتبه نقدا فإن ذلك غير مسموح به لمصلحة حقوق الطرفين.

وعندما وجد رجل الأعمال أنني سأطرح المزيد من الأسئلة، قطع حديثي، وأرشدني إلى الموقع الإلكتروني لهيئة تنظيم سوق العمل (صفحة الأسئلة الشائعة والمتكررة) بشأن النظام، وقد وجدت فيها الإجابات الشافية عن التساؤلات الكثيرة بشأن نظام حماية الأجور.. وأنصح المهتمين بقراءتها والاطلاع عليها.

**آخر السطر:

بالأمس فقدنا الأستاذ هشام عدوان، عاشق الصحافة، إعلامي مخضرم، وصحفي بارع، مهني ومبدع، متميز في أسلوبه، وجريء في طرحه، كان يؤمن بأن الصحافة مشي فوق الأشواك، ودخول في عش الدبابير.. وتعلمنا منه الكثير.. رحم الله الأستاذ هشام عدوان، وأسكنه فسيح جناته، وألهم أهله وأسرته الكريمة الصبر والسلوان.. عاش عزيزا.. وعمل مخلصا.. ورحل كريما.

أكاديمي من جامعة الخليج العربي يؤكد أهمية تعزيز ثقافة الابتكار في المجتمع

○ د. عودة الجيوسي .

أكد الأستاذ بقسم إدارة الابتكار والتقنية بكلية الدراسات العليا بجامعة الخليج العربي الأستاذ الدكتور عودة الجيوسي أهمية تعزيز ثقافة الابتكار في المجتمع من أجل تأسيس الوقف العالمي عبر منصات التقنية ضمن حوكمة رشيدة من أجل رفد أهداف التنمية المستدامة، مستعرضاً خلال مشاركته في أعمال المؤتمر الإسلامي للأوقاف، بمشاركة عدد من الوزراء والمسؤولين من الدول الإسلامية تحت شعار «التنافسية مستدامة.. أجر لا يتوقف»، منهجيات تطبيق مختبرات الابتكار من أجل تطوير واستدامة الوقف في ظل تطور النقد الرقمي وتقنيات البلوك شين.

وأشار الدكتور الجيوسي خلال المؤتمر الذي استضافته الغرفة التجارية الصناعية بمكة المكرمة إلى أهمية الاستثمار في مختبرات الابتكار لتطوير حلول محلية بشكل تشاركي عبر القطاعات المختلفة ومن خلال منهجية التفكير التصميمي وفهم السياق وحاجات المجتمع، حيث ناقش المؤتمر عددا من المحاور الأساسية والقضايا المستجدة المتعلقة بالأوقاف محليا وعالميا، فضلا عن أبرز التحديات التي يواجهها القطاع نظرا إلى التغيرات التي فرضتها جائحة كورونا، إلى جانب الفرص التمويلية والابتكارية، والبات الحوكمة والتطوير الإداري في مجال الأوقاف.

وشارك في المؤتمر ممثلون من البنك الإسلامي للتنمية ووزارات الأوقاف في عدة دول عربية وباحثون في التقنية والابتكار، حيث ناقشت الجلسات الصور الذهنية للأوقاف ودور الإعلام في تكوينها وتطويرها تعزيزا للوعي المجتمعي بأهمية الأوقاف اجتماعيا وتنمويا واقتصاديا، ودعم تطوير البيئة التشريعية والتنظيمية للأوقاف، وفتح المجال لطرح المشاريع الوقفية بشكل مبتكر ومحدث، من خلال طرح الحلول العلمية والعملية للتحديات التي تواجه الأوقاف، وفتح المجال أمام الدول الإسلامية لتشارك بخبراتها وممارساتها الوقفية الناجحة في مجال الأوقاف.

وفي الختام، أوصى المؤتمر الإسلامي للأوقاف الذي شهده أكثر من سبعة آلاف مشاهد عن بعد بدراسة إنشاء مدينة ذكية للحج والعمرة لتعظيم مساهمة القطاع الوقفي في خدمة ضيوف الرحمن، وبدعوة البنك المركزي إلى التعاون مع الجهات المختصة بالأوقاف لإصدار نظام المعهد المالية الخيرية والترخيص لها للتنويع في الأدوات والصيغ الخيرية المعاصرة.

ودعا المشاركون في المؤتمر إلى الإفادة من أحدث الممارسات العملية فيما يتعلق بأدوات التمويل في مقدمتها خيارات التقنية المالية، ودعوة أصحاب الاختصاص إلى الاستثمار في الأوقاف لدعم القوة الناعمة بمنتجات وقفية ذكية، كما أوصى بدعوة الجهات الإشرافية للتنسيق مع أسواق المال لتطوير بيئات تدريبية لإيجاد تقنيات مالية مؤثرة في النمو بالأوقاف، والدعوة إلى إنشاء صناديق وقفية للتمكين الذاتي لتشغيل الشباب والأسر المنتجة للاستفادة من التجارب الرائدة، فضلا عن الدعوة إلى الدفع بأداة القرض الحسن من خلال قيام كيانات وقفية متخصصة.

ASU
جامعة العلوم التطبيقية
APPLIED SCIENCE UNIVERSITY
معتمدة من مجلس التعليم العالي
Accredited by the Higher Education Council

إعلان توظيف
صادر عن جامعة العلوم التطبيقية

تعلن جامعة العلوم التطبيقية رغبتها في تعيين أعضاء هيئة تدريس على النحو الآتي

التخصص	الرتبة الأكاديمية	نظام العمل	المؤهل العلمي	رمز الوظيفة
علم حاسوب	أستاذ مساعد أو محاضر	جزئي	دكتوراه أو ماجستير	B 1
لغة عربية	أستاذ مساعد أو محاضر	جزئي	دكتوراه أو ماجستير	B 2
لغة إنجليزية	أستاذ مساعد أو محاضر	كلي	دكتوراه أو ماجستير	B 3
تاريخ	أستاذ مساعد أو محاضر	كلي	دكتوراه أو ماجستير	B 4

الشروط:
- إجادة اللغة الانجليزية بطلاقة.

تقدم الطلبات والسير الذاتية معززة بصورة من الوثائق والشهادات العلمية والأكاديمية وشهادات الخبرة العملية على الإيميل jobs@asu.edu.bh مع ضرورة مراعاة تدوين رمز الوظيفة بالطلب

يشترط أن يكون لدى المتقدم لشغل رتبة أستاذ مساعد بحثان منشوران أو مقبولان للنشر في مجلة علمية محكمة

قدم هذا الإعلان بموافقة الأمانة العامة لمجلس التعليم العالي - رقم الموافقة (٢١٢١-١٢)

بسم الله الرحمن الرحيم
يا أيتها النفس المطمئنة ارجعي إلى ربك راضية مرضية فادخلي في عبادي وادخلي جنتي
صدق الله العظيم

يتقدم
رئيس وأعضاء مجلس الإدارة والإدارة التنفيذية وجميع موظفي
بنك الإسكان
بخالص العزاء والمواساة إلى
السيد عيسى سلمان عيسى فاضل
موظف بإدارة المبيعات والتسويق
وإلى جميع أفراد عائلته الكريمة
بوفاة المغفور لها بإذن الله تعالى
((والدته))
داعين الله ان يتغمد الفقيدة بواسع رحمته وأن يسكنها
فسيح جناته وأن يلهم أهلها الصبر والسلوان
إنا لله وإنا إليه راجعون

«الخارجية» تدين بشدة مواصلة مليشيا الحوثي الإرهابية إطلاق طائرات مسيرة تجاه السعودية

أدانت وزارة خارجية مملكة البحرين وتستنكر بشدة مواصلة مليشيا الحوثي الإرهابية المدعومة من إيران إطلاق عدد من الطائرات المسيرة (المفخخة) تجاه المملكة العربية السعودية الشقيقة، في اعتداء آثم يعكس إصرار جماعة الحوثي على استهداف المنشآت المدنية والمدنيين الآمنين.

وأفادت وزارة الخارجية بيقظة وبسالة قوات تحالف دعم الشرعية في اليمن التي تمكنت من اعتراض تلك الطائرات وتدميرها قبل وصولها إلى هدفها، مجددة موقف مملكة البحرين المتضامن دائمًا مع المملكة العربية السعودية الشقيقة ودعمها الكامل لكل ما تتخذه من إجراءات رادعة للدفاع عن أمنها واستقرارها وسلامة أراضيها.

التخطيط لإقامة شبكة طرق في جزر حوار لتشجيع السياحة

يجري التخطيط لإقامة شبكة من الطرق في جزر حوار بغرض إنعاش حركة السياحة فيها بمجرد أن تعود الأمور إلى طبيعتها بعد انتهاء جائحة كورونا. وأعلنت وزارة الأشغال وشؤون البلديات والتخطيط العمراني أنها أكملت التصاميم الأولية للطرق الرامية إلى تسهيل حركة السيّاح حول جزر حوار التي تعد أكبر موئل طبيعي في البحرين.

وأبلغ أحمد الخياط، وكيل الوزارة لشؤون الأشغال مجلس بلدي الجنوبية بأن مشروع البنية الأساسية الصديق للبيئة هذا سيطرح قريبا في عطاء. وجزر حوار التي تتطلع إلى تصنيفها ضمن التراث العالمي هي محمية طبيعية تجذب آلافا من الطيور المهاجرة علاوة على أنواع نادرة من الكائنات البحرية.

وقال النائب البلدي حزام الدوسري في تصريحات للزميلة «جلف ديلي نيوز»: «إن حوار بلا شك جنة في الأرض ستآسر لب كل من يطأ أرضها، وأن عشاق جمال الطبيعة مغرمون بالمكان بالرغم من صعوبة المواصلات والحركة بسبب عدم وجود البنية الأساسية المناسبة». وأكد الدوسري وهو أيضا رئيس اللجنة القانونية والمالية والإدارية بمجلس بلدي الجنوبية أن الحكومة تعمل على إنعاش حركة السياحة بعد انحسار جائحة كوفيد-١٩.

الاتحاد الحر يعلن انطلاق حملة فصل الصيف لحماية العمال

أعلن الاتحاد الحر لنقابات عمال البحرين انطلاق حملة الصيف لعام ٢٠٢١ خلال شهري يوليو أغسطس وذلك لتوعية العمال بمخاطر العمل تحت أشعة الشمس وما يجب عمله والقيام به لتجنب هذه المخاطر وحماية أنفسهم من ضربات الشمس ومخاطرها.

من جانبه أكد رئيس الاتحاد الحر يعقوب يوسف محمد حرص الاتحاد الحر على إطلاق هذه الحملة كل عام وبالتزامن مع وقت حظر العمل وقت الظهيرة لمزيد من التوعية بخطورة العمل تحت أشعة الشمس الحارقة.

وأضاف: للعام الثامن على التوالي ينظم الاتحاد حملة السلامة في فصل الصيف والعام الثاني الذي تنظم فيه الحملة في ظل ظروف جائحة كورونا وهو ما دفع الاتحاد إلى العمل على توعية العمال بخطورة فيروس كورونا وضرورة تنفيذ التباعد الاجتماعي والتباعد أثناء ممارسة العمل والحرص على لبس الكمامة والالتزام بكافة الإجراءات الاحترازية لحماية أنفسهم والمحافظة على الصحة العامة وذلك حتى تعبر البحرين إلى بر الأمان.

وأشار إلى أن الاتحاد اتخذ قرارا باختصار المحاضرات التوعوية للعام الثاني على التوالي نظرًا للظروف الصحية التي تمر بها البلاد والعالم أجمع بسبب تفشي فيروس كورونا مع الالتزام التام بكافة الإجراءات الاحترازية لمكافحة جائحة كورونا من خلال الحرص على وجود تباعد حين إلقاء المحاضرة ولبس الكمامات وغيرها من الاشتراطات الصحية.

○ يعقوب يوسف.

وأضاف يوسف: كما سيتم توزيع كتيبات توعوية على العمال ومترجمة إلى عدة لغات بكافة شوارع المملكة تحذر من خطورة العمل تحت أشعة الشمس المباشرة وخصوصا خلال فترة الظهيرة في شهري يوليو وأغسطس المقبلين، والدعوة إلى ضرورة الالتزام بكافة الإجراءات الصحية.

وتابع: كما ستقوم اللجنة بعمل زيارات ميدانية لمختلف مواقع العمل، ستوزع من خلالها المياه الباردة على العمال وتقدم لهم مجموعة من الإرشادات حول أهمية الإكثار من شرب المياه في هذه الأجواء الحارة، وضرورة ارتداء ملابس قطنية تسمح بنفاذ الهواء إلى الجسم، كما سيقدم الاتحاد للعمال بعض الهدايا الرمزية.

كما دعا يوسف أصحاب مواقع العمل المختلفة إلى توفير ظروف صحية آمنة للعمال وكذلك الأمور الضرورية والأساسية كالماء البارد والسوائل اللازمة وأجهزة التهوية التي تساعد العمال على تأدية أعمالهم بشكل افضل وتجنبهم مخاطر اصابات العمل.

وحذر من أن عدم توفير مكان لراحة العمال في بعض الأماكن في حال تعرضهم للانهاك الحراري أو ضربة الشمس سيؤدي إلى مخاطر شديدة.

وطالب بضرورة توفير الأجهزة الحديثة في البناء والمقاولات التي تحد وتخفف من اعباء وإجهاد العمال تحت وطأة الشمس والأجواء الحارة، وأن يحرص المشرفون المباشرون بالإضافة إلى منسقي السلامة الموجودين في مواقع العمل على ضرورة متابعة سير العمل والتأكد من صحة وسلامة العمال باستمرار وتوفير مستلزمات الصحة والسلامة الضرورية.

ودعا يعقوب إلى ضرورة تطبيق إجراءات السلامة أثناء العمل في شهور الصيف والتزام المؤسسات الصناعية والاقتصادية بالقوانين المنظمة لأوقات العمل في الطقس الحار، وتوعية المشرفين على العمال بأهمية اتخاذ احتياطات السلامة المهنية، ومراقبة الحالة البدنية للعمال. كما دعا رئيس الاتحاد الحر لنقابات عمال البحرين يعقوب يوسف الحكومة إلى مد حظر العمل ليتناسب مع فترة الصيف التي تشهد ارتفاعا في درجة الحرارة خارج شهري الحظر، وذلك من أجل توفير بيئة آمنة للعمال.

بدء أسبوع الكوتشينج الدولي تحت شعار تحدي الأوقات الصعبة

استضاف الاتحاد الدولي للكوتشينج - فرع البحرين أسبوع الكوتشينج الدولي بالتعاون مع جمعية البحرين للتدريب وتنمية الموارد البشرية، شعار هذا العام: «تحدي الأوقات الصعبة»، حيث تم تعاون جميع فروع الاتحاد حول العالم لجعل هذا الحدث ممكنا. أسبوع الكوتشينج الدولي هو احتفال عالمي على مدار الأسبوع، يتثقف فيه الجمهور حول قيمة العمل مع كوتش محترف بالإضافة إلى الحصول على النتائج والتقدم التي يتم إحرازها من خلال عملية الكوتشينج. أما بالنسبة لدور الاتحاد الدولي للكوتشينج - فرع البحرين، فقد عملت اللجنة المنظمة على رعاية الفعاليات الافتراضية التي استقطبت أكثر من ٣٠٠ مشارك على مدار الأسبوع من جميع أنحاء دول مجلس التعاون الخليجي والشرق الأوسط وشمال إفريقيا والعالم.

اشتملت الفعاليات على ضيوف ومتحدثين من الاتحاد والعديد من فروعه حول العالم، ماستر كوتشز، وكوتشز في مجال اليوغا، وأعضاء هيئة التدريس من الجامعة الملكية للبنات وشركاء من الجمعية، حيث انضم جميعهم إلى الفعاليات بهدف تبادل ممارسات الكوتشينج الخاصة بهم والتحدث عن خبراتهم المباشرة مع الكوتشينج.

صرحت مديرة الأخلاقيات وأفضل الممارسات، أشو كارول تشودري، التي ترأست اللجنة المنظمة في البحرين: «ينصب التركيز هذا العام على خلق أحداث من شأنها جذب الجماهير الدولية مع الحفاظ على النكهة المحلية. لذلك تم تصميم الفعاليات حول المتطلبات العملية لأعضائنا حيث أن تطويرهم المستمر يمثل أولوية قصوى للفرع».

فيما صرحت خديجة حميدالدين، مديرة التسويق والعلاقات العامة بفرع البحرين: لقد طورنا واجهة التسجيل الافتراضية الخاصة بنا والتي يمكن الوصول إليها بسهولة، مع الحفاظ على تكامل أحداثنا بشكل كامل مع منصة الاتحاد العالمية التي تلبي احتياجات المتحدثين باللغتين العربية والإنجليزية. في حال فاتتك أي من فعاليات أسبوع الكوتشينج عبر الإنترنت، يمكنك العثور على التسجيلات التي تم تحميلها على صفحة لينكدان الخاصة بالاتحاد.

من جانبها، صرحت الكوتش سميرة بابا، مديرة التطوير الاحترافي بجمعية البحرين للتدريب وتنمية الموارد البشرية «إن الجمعية تقدّر هذه الشراكة الاستراتيجية مع الاتحاد الدولي للكوتشينج فرع البحرين، حيث أن الجمعية تعتز باحتضان فعاليات الكوتشينج بمملكة البحرين والتعاون الاحترافي للكوتش والمدربين منذ العام ٢٠١٦ في المملكة وستستمر الجمعية على هذا النهج مستقبلاً. كما إننا سعداء بالتطور الملموس في مجال الكوتشينج على مختلف الاصعدة».

وعقد فرع البحرين أيضًا جلسات كوتشينج برو-بونو خلال أسبوع الكوتشينج والتي أدارتها مديرة التطوير الإحترافي حليمة موالي، والتي كانت فرصة ممتازة للأشخاص لتجربة الكوتشينج الفردي بشكل مباشر. فيما حصل جميع الكوتشز الذين حضروا الفعاليات على وحدات تعليم الكوتشينج المستمر من أجل الحصول على أوراق اعتماد الاتحاد وعملية التجديد.

دراسة طبية: ٦٩٪ رضا النساء عن خدمة رعاية المخاض والولادة في البحرين

أظهرت نتائج دراسة طبية أن رضا النساء عن مستوى خدمات الرعاية الصحية المقدمة لهن في مرحلة المخاض والولادة بمملكة البحرين يصل إلى نسبة ٦٩٪.

وأجريت الدراسة -التي أعدتها رئيسة قسم التمريض بكلية العلوم الصحية والرياضية بجامعة البحرين الدكتورة لينا محمد خنجي، بعنوان «تقييم الرعاية الصحية المقدمة للنساء في مرحلة المخاض والولادة في المستشفيات الحكومية في مملكة البحرين» على ٢٥٠ امرأة مصنفة بمستوى «حمل منخفض الخطورة» وعدد من القابلات القانونيات، وطبيبات النساء والولادة، خلال تسعة أشهر في المستشفيات الحكومية بمملكة البحرين.

وهدفت الدراسة إلى استيضاح الخدمات التمريضية والطبية المقدمة للنساء ذوات الحمل منخفض الخطورة، ومعرفة مدى تناسق العناية المقدمة للنساء في المستشفيات الحكومية في مملكة البحرين مع توصيات منظمة الصحة العالمية فيما يتعلق بالمخاض والولادة.

وقد أوصت الدراسة بأهمية تطبيق توصيات منظمة الصحة العالمية التي تسهم في توفير تجربة إيجابية للمخاض والولادة، من خلال منح المرأة دورا فاعلا في عملية المخاض والولادة، ومشاركتها في العملية من خلال الإفصاح عن رغباتها وآرائها في كل ما يتعلق بالعناية المقدمة لها، بالإضافة إلى الأخذ بالقرار الطبي الصادر من مقدمي الرعاية، الذي يضع مصلحة الأم والجنين في المرتبة الأولى.

ورصدت الدراسة أيضاً عدداً من الممارسات التمريضية والطبية التي تتعارض مع توصيات منظمة الصحة العالمية حول العناية بالمرأة الحامل في بعض الجوانب، مثل: الاستخدام المستمر لجهاز مراقبة نبض الجنين الذي يقيد حركة الأم، وعدم السماح لوجود الزوج أو أحد المقربين من المرأة أثناء المخاض، والحركة المقيدة للمرأة أثناء المخاض، بالإضافة إلى قلة توفير خيارات لوضعيات مختلفة للولادة.

وأوردت الدراسة أن العناية التمريضية برزت في: تقديم الدعم المعنوي والنفسي في جميع مراحل المخاض والولادة، ومساندة القابلات للمرأة في مراحل المخاض المختلفة بوساطة تقديم وسائل غير دوائية مختلفة لتخفيف آلام المخاض مثل: توفير مساج الظهر، والتشجيع على استخدام تمارين التنفس الصحيح للاسترخاء وتخفيف الآلام، وكذلك تشجيع النساء على قراءة الأدعية والقران وذلك لتخفيف الضغط النفسي للنساء المصاحب للمخاض.

وشاركت د. خنجي في المؤتمر الثاني والثلاثين للاتحاد الدولي للقابلات، الذي حضره نحو ١٤٠٠ مشارك من ١٠٧ دول عبر الفضاء الإلكتروني، حيث عرضت د. خنجي الدراسة والنتائج التي توصلت إليها والتوصيات المقترحة.

○ د. لينا خنجي.

Vacancies Available

GULF VETERINARY CENTRE
has a vacancy for the occupation of
SALES AGENT
suitably qualified applicants can contact
33669941 or gulfveterinary@gmail.com

ARACON DEVELOPMENTS
has a vacancy for the occupation of
SALES SPECIALIST
suitably qualified applicants can contact
17531231 or yassoor@yahoo.com

DAMACO BUSINESS PLUS W.L.L
has a vacancy for the occupation of
WORKER
suitably qualified applicants can contact
17630065 or osamazer@hotmail.com

HAJI HASSAN READYMIX B.S.C CLOSED
has a vacancy for the occupation of
WORKER
suitably qualified applicants can contact
17785353 or vijesh.nair@hajihassan.com

CPIC ABAHSAIN FIBERGLASS W.L.L.
has a vacancy for the occupation of
WORKER
suitably qualified applicants can contact
17468532 or msyed@abahsain.com

KOTTA VILLA CONTRACTING W.L.L
has a vacancy for the occupation of
WORKER
suitably qualified applicants can contact
77305030 or khanptpm1@gmail.com

AMERICAN SCHOOL OF BAHRAIN W.L.L
has a vacancy for the occupation of
ADMINISTRATIVE ASSISTANT
suitably qualified applicants can contact
17564000 or swajeed@asb.bh

JUST DELICIOUS FOOD AND BEVERAGES MANAGEMENT CO. W.L.L
has a vacancy for the occupation of
PURCHASING MANAGER
suitably qualified applicants can contact
17561407 or aayfan@binfaqeeh.com

DFS AVIATION SERVICES BAHRAIN CO W.L.L
has a vacancy for the occupation of
AIR TRAFFIC CONTROLLER - IAL
suitably qualified applicants can contact
36155121 or moritz.manzel@dfs-as.aero

BIN HAFIZ LINE OFFICE CLEARANCE OF GOVERNMENT TRANSACTIONS
has a vacancy for the occupation of
SALES WORKER
suitably qualified applicants can contact
38883394 or mbin195951@gmail.com

BAHRAIN BRITE SERVICES W.L.L
has a vacancy for the occupation of
HOUSEKEEPER
suitably qualified applicants can contact
17403666 or mohammedalaali@hotmail.com

KINGDOM SECURITY PROTECTION SERVICES W.L.L
has a vacancy for the occupation of
SECURITY GUARD
suitably qualified applicants can contact
17822228 or rasheed@securicore.bh

PLAY RESTAURANT AND LOUNGE W.L.L
has a vacancy for the occupation of
WAITER
suitably qualified applicants can contact
16666661 or ajit@sevensholding.com

HAMADA HUSSAIN ABDULLA HAMADA)TALIB RIZQ (1770
has a vacancy for the occupation of
FISHERMEN,HUNTERS & RELATED WORKERS
suitably qualified applicants can contact
39440778 or jassimdocuments@gmail.com

THE BRITISH SCHOOL OF BAHRAIN/
has a vacancy for the occupation of
TEACHER
suitably qualified applicants can contact
17610920 or hrcv@thebsbh.com

GOLDEN MARSA RESTAURANT W.L.L
has a vacancy for the occupation of
WAITER
suitably qualified applicants can contact
17414142 or jinna1234@gmail.com

WESTON CLEANING
has a vacancy for the occupation of
WORKER
suitably qualified applicants can contact
38034111 or aliswar83@gmail.com

MOHAMMED IBRAHIM FOR PUBLIC RELATIONS W.L.L
has a vacancy for the occupation of
OFFICE ASSISTANT
suitably qualified applicants can contact
36103555 or simon.ahmed8884@gmail.com

CPIC ABAHSAIN FIBERGLASS W.L.L.
has a vacancy for the occupation of
WORKER
suitably qualified applicants can contact
17468532 or msyed@abahsain.com

ANSAR GALLERY W.L.L
has a vacancy for the occupation of
SALESMAN
suitably qualified applicants can contact
17140000 or pr@ag-bh.com

ANSAR GALLERY W.L.L
has a vacancy for the occupation of
SUPERVISOR
suitably qualified applicants can contact
17140000 or pr@ag-bh.com

MESHAL HOTEL
has a vacancy for the occupation of
THERAPIST
suitably qualified applicants can contact
17745060 or ibrahim68.gov@gmail.com

SECURITY SOLUTIONS CO. W.L.L.
has a vacancy for the occupation of
SECURITY GUARD
suitably qualified applicants can contact
66393120 or sbarboza@securitysolutions.me

BABA LINK CONSTRUCTION
has a vacancy for the occupation of
WORKER
suitably qualified applicants can contact
17720304 or ebsharif@gmail.com

WADI ALSAIL GATE CONSTRUCTION
has a vacancy for the occupation of
WORKER
suitably qualified applicants can contact
33367000 or a_1999_a@hotmail.com

ANDALUSIAN ORNATE DECOR CO. W.L.L.
has a vacancy for the occupation of
WORKER
suitably qualified applicants can contact
17408014 or ornatedecor.bh@gmail.com

PIZZA HUT
has a vacancy for the occupation of
SERVER
suitably qualified applicants can contact
17262998 or ssaleh@americana.bh

NADERAH BEAUTY CENTER
has a vacancy for the occupation of
HAIR DRESSER
suitably qualified applicants can contact
33977477 or nadera74@hotmail.com

BLUDAN TOWERS CONSTRUCTION
has a vacancy for the occupation of
WORKER
suitably qualified applicants can contact
38873842 or salimrealestebh99@gmail.com

D.G.JONES & PARTNERS MIDDLE EAST W.L.L
has a vacancy for the occupation of
DIRECTOR
suitably qualified applicants can contact
17256826 or hrd.bah@dgjones.com

MAGIC SHINE CLEANING CO. W.L.L
has a vacancy for the occupation of
WORKER
suitably qualified applicants can contact
17345051 or magicshine775@yahoo.com

MULTINATIONAL SCHOOL CO W.L.L
has a vacancy for the occupation of
SECRETARY
suitably qualified applicants can contact
17711444 or hr@mns-bahrain.com

MULTINATIONAL SCHOOL CO W.L.L
has a vacancy for the occupation of
ADMINISTRATOR
suitably qualified applicants can contact
17711444 or hr@mns-bahrain.com

AZAL GATE FOR CAR ACCESSORIES AND TIRES
has a vacancy for the occupation of
WORKER
suitably qualified applicants can contact
33072010 or al_omadah13@hotmail.com

SIEMENS LLC UAE
has a vacancy for the occupation of
SUPERINTENDENT/SUPV.
(ELECTRICAL EQUIP.MANUFACTURING& FITTNG)
suitably qualified applicants can contact
17103777 or basim.akkawi@siemens.com

LEGEND MEDIA
has a vacancy for the occupation of
MARKETING SPECIALIST
suitably qualified applicants can contact
17400527

JASLOCK INTERIOR DECORATION
has a vacancy for the occupation of
WORKER
suitably qualified applicants can contact
39010745 or saidaqasim2016@gmail.com

FIRST CHOICE CLEANING SERVICES CO. W.L.L
has a vacancy for the occupation of
CLEANER
suitably qualified applicants can contact
36491411 or murtazawali100@gmail.com

DAR ALAMANI CLEANING SERVICES
has a vacancy for the occupation of
WORKER
suitably qualified applicants can contact
34460033 or abo.jassom.91@icloud.com

ATLAS BUSINESS MANGEMENT SERVICES
has a vacancy for the occupation of
CLEANER
suitably qualified applicants can contact
17295488 or atlasbms@batelco.com.bh

AQUA TECHNOLOGY TRANSFER W.L.L.
has a vacancy for the occupation of
WORKER
suitably qualified applicants can contact
17233317 or aquatt.hr@gmail.com

ACICO CONTRACTING CO W.L.L.
has a vacancy for the occupation of
CLEANER
suitably qualified applicants can contact
34402195 or jasimuddin744@gmail.com

FIRST CHOICE CLEANING SERVICES CO. W.L.L
has a vacancy for the occupation of
CLEANER
suitably qualified applicants can contact
36491411 or murtazawali100@gmail.com

بمناسبة إعلان المنامة أول عاصمة صحّية بالمنطقة.. وزير الداخلية:

الإنجاز يعكس التزام المملكة بالمعايير الصحّية الدولية

استقبل الفريق أول الشيخ راشد بن عبدالله آل خليفة وزير الداخلية، أمس، الشيخ هشام بن عبدالرحمن آل خليفة محافظ العاصمة، وذلك بمناسبة تحقيق الإنجاز الدولي بإعلان منظمة الصحة العالمية «المنامة مدينة صحية»؛ أول عاصمة في إقليم شرق المتوسط.

وأشاد وزير الداخلية بالرعاية الكريمة لحضرة صاحب الجلالة الملك حمد بن عيسى آل خليفة ملك مملكة البحرين، وبالدعم المستمر لصاحب السمو الملكي الأمير سلمان بن حمد آل خليفة ولي العهد رئيس مجلس الوزراء، لتقديم أفضل الخدمات وفق اعلى المعايير للمواطنين والمقيمين في مملكة البحرين، ما يؤكد مدى التطور الذي وصلت إليه التنمية المستدامة في القطاع الصحي والاجتماعي والاقتصادي، ويعكس التزام المملكة بالمعايير الدولية ومشاركتها للمجتمع الدولي في التوجهات الهادفة الى تعزيز الصحة ونشر الوعي الصحي.

وثمّن الدور الذي تضطلع به محافظة العاصمة من خلال وضع المبادرات والبرامج المعنية بتشجيع أفراد المجتمع على المشاركة في زيادة الوعي بالقضايا المجتمعية، منوها بجهود محافظ العاصمة ودوره في تحقيق هذا الانجاز المشرف، معربا عن شكره وتقديره لوزارة الصحة وجهودها البارزة التي أسفرت عن تحقيق هذا اللقب في ظل الحرص الدائم على تطبيق مبادئ الاستثمار في البنية الصحية والتنمية الحضرية، والارتقاء بجودة الحياة على مختلف الأصعدة، وهو الأمر الذي أسهم في نيل المنامة هذا اللقب.

من جانبه، أعرب محافظ العاصمة عن بالغ شكره وتقديره لوزير الداخلية على دعمه ومساندته لجميع الخطط والبرامج التي تنفذها المحافظة، وهو ما كان له الأثر البارز في تحقيق العديد من النجاحات والانجازات سواء على الصعيد المحلي أو العالمي، والنجاح في تعزيز مفهوم المدينة الصحية والإسهام في تحسين جودة الحياة.

«الصحّة» تعلن تمديد موعد الجرعة الثانية لتطعيم سبوتنيك

أعلنت وزارة الصحة تمديد موعد الجرعة الثانية لتطعيم سبوتنيك وإعادة جدولتها حتى وصول الدفعات الجديدة، وذلك بسبب إعادة جدولة عمليات الانتاج والتوريد للشركة المصنعة، مؤكدةً أن التمديد في أخذ الجرعة الثانية لن يؤثر على فاعلية التطعيم، وأن زيادة الفترة ما بين الجرعتين قد يؤدي إلى زيادة فاعلية التطعيم في بعض الحالات.

وأشارت وزارة الصحة إلى تواصلها مع الشركة المصنعة لتطعيم سبوتنيك لتوفير الكمية اللازمة والتأكد معها من مواعيد تسليم الشحنات للمملكة، مؤكدة أن جميع المسجلين لتطعيم سبوتنيك سيتم العمل على إعادة جدولة مواعيد الجرعة الثانية عبر تطبيق (مجتمع واعي) وفقًا لمواعيد الدفعات الجديدة المقرر وصولها إلى المملكة.

وأوضحت الوزارة أن تمديد الفترة بين الجرعة الأولى والثانية جاء بحسب التوصيات التي خلصت إليها لجنة التطعيمات بوزارة الصحة بمملكة البحرين، من خلال متابعتها وتقييمها لآلية عمل التطعيمات المضادة لفيروس كورونا (كوفيد-19)، مشيرةً إلى ما تقوم به اللجنة في هذا الصدد بهدف وضع الارشادات وتحديد موعد التطعيم بالجرعة الثانية، مستندة إلى ما أصدرته منظمة الصحة العالمية حول الفترات المناسبة بين جرعتي التطعيم التي تم التصريح لها، والتي تكون مسؤولية الهيئات الطبية المحلية ووزارات الصحة في كل بلد أن تتولى هذه المهمة، بعد دراسة نتائج التقييم والتجارب لكل تطعيم تم استخدامه، مع الأخذ بعين الاعتبار فعالية التطعيمات، إلى جانب إدخال بعض المرونة على عملية التطعيم.

وأكدت أهمية أخذ الجرعة الثانية لكي يتم تحقيق الهدف المناعي من خلال الجرعة الثانية، منوهة باتخاذ أفضل القرارات في نطاق الإمكانات المتاحة، وأوضحت أن التطعيمات ذات الجرعتين تهدف إلى تحقيق الفائدة القصوى، إذ تتولى الجرعة الأولى إطلاق الذاكرة المناعية، في حين تقوم الجرعة الثانية بتعزيزها.

حملات تفتيشية شملت 210 مطاعم ومقاهٍ ومخالفة 38 منها وغلق مطعمين

في إطار تكثيف الحملات التفتيشية للتأكد من تطبيق الإجراءات الاحترازية للتصدي لفيروس كورونا (كوفيد-19)، واصلت إدارة الصحة العامة بوزارة الصحة زياراتها التفتيشية لمتابعة التزام المنشآت بالاشتراطات الصحية والقرارات الأخيرة المنصوص عليها، وقد قام مفتشو قسم مراقبة الأغذية بالتنسيق مع إدارة التفتيش بوزارة الصناعة والتجارة والسياحة ووزارة الداخلية، أمس الأول السبت الموافق 19 يونيو 2021، بزيارة تفتيشية شملت 210 مطاعم ومقاهٍ تقدم أطعمة ومشروبات تم خلالها مخالفة 38 منها، وإغلاق مطعمين غلقا احترازيا لمدة أسبوع واحد، إذ تم اتخاذ الإجراءات اللازمة لإحالة هذه المطاعم للجهات القانونية.

وبيّنت الوزارة أنه نظرًا لمخالفة تلك المطاعم للإجراءات والاشتراطات التنظيمية المنصوص عليها في القرار الوزاري رقم 51 لسنة 2020 بشأن الاشتراطات الصحية الواجب تطبيقها في المطاعم والمقاهي لاحتواء ومنع انتشار فيروس كورونا (كوفيد-19)، ورصد مخالفات للتعليمات الصادرة بهذا الشأن، تم تطبيق القوانين حيال المطاعم المخالفة، ولفتت الوزارة إلى أن مأموري الضبط القضائي قاموا بضبط المخالفات واتخاذ الإجراءات اللازمة؛ بسبب تقديم خدمات تناول الأطعمة داخليا.

وقالت وزارة الصحة إنه خلال زيارات مساء أمس الأول، تم تكثيف التوعية بالإجراءات الاحترازية والقرارات والتعليمات الصادرة عن الفريق الوطني الطبي للتصدي لفيروس كورونا والجهات ذات الصلة، والتأكد من تطبيق هذه المطاعم لجميع الإجراءات الاحترازية والتدابير الوقائية.

وخلال الزيارات التفتيشية تم تنبيه بعض المحال التي لوحظ لديها قصور في آلية تطبيق بعض الإجراءات والتي هي قابلة للتصحيح، فتم تصحيحها في الحال من قبل أصحاب تلك المحال.

ودعت الصحة العامة الجميع إلى مواصلة الالتزام والتحلي بروح المسؤولية العالية، والإبلاغ الفوري عن أي مخالفات أو تجاوزات يتم رصدها، موضحة أن هذه الخطوات المهمة تأتي لتأمين الصحة العامة وللتحقق من التزام الأفراد وأصحاب المطاعم والمقاهي وبقية المحال ذات العلاقة بالصحة العامة بالإجراءات الاحترازية والاشتراطات الصحية الواجب تطبيقها.

مؤكدة أهمّية دور المواطنين والمقيمين في دعم الجهود الوطنية

أبوالفتح تدعو لتقليل الاختلاط للحد من كورونا

أكدت الدكتورة نجاة أبوالفتح مدير إدارة الصحة العامة دور المواطنين والمقيمين في الإسهام في الجهود الوطنية المبذولة للحد من انتشار فيروس كورونا، منوهةً بالتزامهم المسؤول خلال الفترة السابقة التي أسهمت في خفض مؤشرات الحالات القائمة نحو الوصول إلى الهدف المنشود وحفظ صحة وسلامة الجميع.

ودعت د. أبوالفتح إلى ضرورة مواصلة دعم ومساندة الجهود الكبيرة التي يبذلها الفريق الوطني الطبي للتصدي لفيروس كورونا (كوفيد-19) والطواقم الطبية والتمريضية والجهات المساندة، منذ بدء الجائحة وحتى اليوم، من أجل تعزيز سُبل التصدي للفيروس.

وأوضحت أن المطلوب هو توحيد الجهود المشتركة وتكثيف العمل من الجميع في سبيل تحقيق الأهداف المرجوة، والمبادرة بمضاعفة كل فرد لجهوده عبر حثه لجميع من حوله بتشديد الالتزام بالإجراءات الاحترازية في كل الأوقات من أجل مملكة البحرين.

ونوهت د. أبوالفتح بضرورة مراعاة الإجراءات الاحترازية في جميع الأماكن وتقليل الاختلاط للإسهام بفاعلية في الحد من انتشار فيروس كورونا وخفض معدلات انتشاره، داعية إلى مواصلة التزام المواطنين والمقيمين بالقرارات الصادرة بشأن الحد من انتشار الفيروس.

د. نجاة أبوالفتح

وأكدت ضرورة مواصلة الالتزام بتطبيق معايير التباعد الاجتماعي ولبس الكمامات، خصوصًا عند مقابلة أفراد الأسرة ممّن لديهم أمراض وظروف صحية كامنة أو كبار السن المعرضين أكثر للخطر، إلى جانب استخدام المعقمات وغسل اليدين باستمرار.

وأشارت إلى خطورة التجمعات العائلية وأهمية اقتصارها على الأسرة الواحدة المقيمة في نفس المسكن وعدم الخروج من المنزل إلا للضرورة، موضحةً أن الالتزام بالإجراءات والتعليمات هو السبيل إلى خفض عدد الحالات القائمة بالفيروس، خاصة أن المرحلة الحالية من مواجهة الفيروس تتطلب مزيدًا من الالتزام، وذلك حفاظًا على صحة وسلامة جميع أفراد المجتمع وخاصة كبار السن وأصحاب الأمراض المزمنة، إذ يشكل الفيروس خطرًا على سلامتهم.

وقدّمت مدير الصحة العامة عظيم شكرها وامتنانها لكل فرد مسؤول عن نفسه ومجتمعه، وقيامه بدوره المخلص تجاه وطنه للحفاظ على مكتسباته، مؤكدة أن جميع الجهود الوطنية المخلصة المقدمة من قبل الطواقم الطبية والصحية، والتعاون والتنسيق المشترك والجهد المبذول بين مختلف الجهات المعنية بمملكة البحرين والمواطنين والمقيمين في تطبيق مجمل الإجراءات الاحترازية والتدابير الوقائية للحد من انتشار الفيروس الطريق الصحيح نحو إنهاء الجائحة.

«الوطنية لحقوق الإنسان» تقوم بزيارات ميدانية إلى مراكز رعاية كبار السن والأشخاص ذوي الإعاقة

برئاسة الدكتور مال الله الحمادي، وعضوية المحامية دينا اللغلي ودانيال كوهين، عقدت لجنة زيارة أماكن الاحتجاز والمرافق اجتماعها العادي الأول عن بُعد.

افتتحت اللجنة اجتماعها باستعراض اختصاصاتها ومهام عملها والدور المنوط بها للأعضاء الجدد، وذلك بعد صدور الأمر الملكي السامي رقم (22) لسنة 2021 بتعيين أعضاء مجلس مفوضي المؤسسة الوطنية لحقوق الإنسان، وقرار مجلس المفوضين بتحديد رؤساء وأعضاء اللجان النوعية الدائمة.

ومن ثم ناقشت اللجنة مجمل قراراتها وتوصياتها السابقة وما اتخذ فيها من إجراءات، ومن منطلق حرص اللجنة على تفعيل دور المؤسسة الرقابي في مجال حماية وتعزيز حقوق الإنسان، لا سيما في مراكز الإصلاح والتأهيل ودور الرعاية الصحية والاجتماعية والتعليمية وسكن العمالة الأجنبية أو أي مكان آخر يشتبه في أن يكون موقعًا لانتهاكات حقوق الإنسان، فقد استكملت اللجنة مناقشاتها حول قرارها السابق والمتعلق بإعداد دليل إرشادي موحد خاص بمعايير زيارات تلك الأماكن للتأكد من توافر المبادئ الأساسية لمعايير حقوق الإنسان فيها. كما استكملت اللجنة مناقشة ما تم بشأن قرارها السابق المتعلق بالعمالة المنزلية التي تعمل بنظام الساعات اليومية، إلى جانب التأكد من مدى ملائمة أماكن سكنهم وتوافقها مع مبادئ ومعايير حقوق الإنسان، وتم اتخاذ اللازم حياله.

مكوّنة من بحرينيين وعرب وإيرانيين

لجنة دولية لملاحقة الرئيس الإيراني المنتخب

محمد بحر:

كشف الحقوقي الدولي وعضو مجلس الشورى السابق فيصل فولاذ عن تأسيس لجنة دولية باسم «عدالة» لملاحقة الرئيس الايراني المنتخب إبراهيم رئيسي بتهم انتهاك حقوق الإنسان في إيران.

وقال فولاذ إن اللجنة تسعى لحث الأمم المتحدة لأخذ زمام المبادرة، لأجل القيام بفتح تحقيق دولي مستقل في مجزرة عام 1988 في إيران، وكل الجرائم والاختفاء القسري والإعدامات بحق النشطاء والمدافعين عن حقوق الإنسان وحقوق الشعوب غير الفارسية، وبهدف تحديد المدى الحقيقي للجريمة، وتقديم المسؤولين إلى العدالة من خلال المقاضاة في المحكمة الدولية، وفي مقدمتهم رئيس الجمهورية الإيرانية الفائز إبراهيم رئيسي.

وأضاف: أعدمت السلطات الايرانية 30 ألف سجين سياسي خلال صيف 1988، معظمهم سجنوا لأنشطتهم السياسية بعد محاكمات جائرة في المحاكم الثورية، وكان رئيسي قاضيا سابقا مسؤولا عن هذه العمليات.

وأشار الحقوقي الدولي فيصل فولاذ إلى أن إبراهيم رئيسي لديه مسيرة مهنية طويلة في القضاء الإيراني، المؤسسة التي لم تتصرف بشكل مستقل عن الحكومة، وقد وثقت المنظمات الحقوقية الدولية والأمم المتحدة مرارا انتهاكات السلطة القضائية ضد المواطنين الإيرانيين، والتي من المفترض بها أن تحمي حقوقهم، وقد شغل رئيسي منصب نائب أول للقضاء في حملة القمع التي أعقبت انتخابات 2009 الرئاسية، حين اعتقلت السلطات آلاف النشطاء والمتظاهرين، وعذبت الكثيرين وضايقتهم، وفرضت عقوبات بالسجن لسنوات طوال بعد خضوعهم لمحاكمات جائرة.

وذكر فولاذ أن إبراهيم رئيسي حصل على أوراق اعتماده في النظام باعتباره قاتلًا بلا رحمة، مع سجل حافل على مدى 40 عامًا في عمليات الإعدام والقمع، وقد شهدت الانتخابات الإيرانية مقاطعة غير مسبوقة منذ قيام الجمهورية وفق التقارير الواردة من إيران. وتضم تشكيلة لجنة عدالة الدولية المرشح النيابي البريطاني السابق الأحوازي فيصل الأحوازي في منصب نائب الرئيس، بالإضافة إلى كل من الدكتور محمد الشيخي المستشار القانوني الدولي، والمستشار شريف عبدالحميد مديرًا تنفيذيًا، والدكتورة نعيمة المحجوبي مديرة العلاقات الدولية، والحقوقي الدولي عبدالله البلوشي، بينما عين الدكتور عبدالله المقابي ناطقًا إعلاميًا باسم اللجنة.

بيان لوزارة الداخلية ردًا على ادّعاءات «الجزيرة» القطرية:

قضايا المحكومين ليست سياسية

الخط التحريضي لـ«الجزيرة» مخالف لتوجّهات قادة التعاون

ردًا على ما جاء في البرنامج الذي بثته قناة الجزيرة القطرية، متضمنًا كالعادة الكثير من المغالطات بحق مملكة البحرين وشعبها، وكاشفًا في الوقت ذاته انعدام مهنية هذه القناة وتماديها في التدخل في الشؤون الداخلية للدول والشعوب من خلال بث تقارير مسيئة وذات طابع تحريضي، تؤكد وزارة الداخلية، الحقائق الآتية:

أولًا: ما جاء في برنامج «الجزيرة» القطرية كلام مرسل يفتقد إلى السند القانوني والأدلة المادية، حيث إن قضايا المحكومين الذين يقضون عقوباتهم بمركز الإصلاح والتأهيل في «جو» جنائية وإرهابية، وليست قضايا سياسية. كما خضعوا لمحاكمات عادلة، واستنفدوا مراحل التقاضي ودرجاته، بحضور ممثلين عن منظمات المجتمع المدني في الداخل والخارج، في إطار الحرص على إرساء قواعد العدالة الجنائية.

ثانيًا: من خلال تحليل مضمون البرامج التي تبنّاها هذه القناة، أصبح مؤكدًا أن الخط السياسي والدعائي والتحريضي الذي تتبعه يخالف توجهات قادة دول مجلس التعاون وشعوبها، والذين كانوا يتطلعون إلى تعزيز مسيرة التعاون والتنسيق بين دول المجلس بما يحقق آمال وتطلعات شعوبها، وفق ما عبر عنه بيان قمة العُلا.

ثالثًا: يبقى السؤال قائمًا بخصوص تمادي القناة القطرية في ممارسة النهج التحريضي ضد مملكة البحرين ومحاولة تجاوز ما حققته من منجزات، الأمر الذي يفضح المؤامرة اليائسة للجزيرة للإساءة لمكتسبات البحرين في مجال حقوق الإنسان من خلال المؤسسات والتشريعات، والتي لم تحقق دولة قطر، راعية هذه القناة، ولو بعضا منها.

رابعًا: وفي الوقت الذي نعبّر فيه عن رفض أسلوب قناة الجزيرة غير المهني، فإننا نعرب في الوقت ذاته عن الشكر والتقدير لأبناء البحرين ودول مجلس التعاون الذين حرصوا من خلال أدواتهم ومشاركاتهم عبر وسائل التواصل الاجتماعي على تبيان الحقائق وفضح سياسة (الجزيرة).

ختامًا، فإن وزارة الداخلية ماضية في إنفاذ القانون والعمل على تعزيز حقوق الإنسان، حيث خطت البحرين لما هو أبعد من الالتزام بمبادئها إلى تعزيز ثقافة حقوق الإنسان في العمل الشرطي. وهذا ما لزم التأكيد عليه في إطار حرص وزارة الداخلية على تعزيز مبدأ الشفافية والتواصل مع الرأي العام وتوضيح الحقائق.

«جمعية السكلر» تدشّن «كن 2» برعاية وزير العمل.. د. المانع:

انخفاض وفيات «السكلر» أكثر من 62%

دشّنت جمعية البحرين لرعاية مرضى السكلر في حفل افتراضي مبادرة «كن 2»، والذي أقامته عبر منصات التواصل الاجتماعي تماشيًا مع الاحترازات الصحية لمواجهة جائحة كورونا.

تضمّن الافتتاح عرض كلمات مصورة ومشاركات رسمية لراعي المبادرة وزير العمل والتنمية الاجتماعية جميل بن محمد علي حميدان، ومشاركة من وكيل وزارة الصحة الدكتور وليد بن خليفة المانع، والأمين العام للجمعية زكريا إبراهيم الكاظم، والشريك الاستراتيجي للجمعية في المبادرة نادي روتاري المنامة رؤيا باقر، بالإضافة لمقطع فيديو إلهامي من عمل الجمعية يضم نخبة من محاربي السكلر يتحدثون عن تحديهم وإصرارهم على النجاح.

وفي افتتاح المبادرة أعرب وزير العمل والتنمية الاجتماعية بأن القيادة الرشيدة والحكومة الموقرة في مملكة البحرين ووزارة العمل والتنمية الاجتماعية اهتمت بدعم كبير مرضى السكلر ليس فقط في الجانب الصحي ولكن أيضا في الجانب العمالي، وذلك من خلال إصدار القرار رقم 24 في العام 2013 بتخفيض ساعات العمل اليومية بما لا يقل عن ساعة واحدة للعمال الذين يعانون من مرض فقر الدم المنجلي الحاد في مجموعة من الأعمال في القطاع الخاص والتي تم تحديدها في القرار ذاته.

مؤكدًا أن وزارة العمل والتنمية الاجتماعية تسعى دائمًا لتحفيز أصحاب العمل على توظيف مرضى السكلر، حيث نشأت علاقة شراكة مجتمعية فاعلة بين وزارة العمل والجمعية. وأضاف: «لقد شهدنا الكثير من قصص النجاح التي سطرها الكثيرون من هذه الفئة في تحدي المرض وأعراضه المؤلمة، واجتهدوا وثابروا ليقدموا دورهم بكفاءة في مختلف القطاعات الوظيفية».

شاكرًا الأمين العام، جمعية السكلر وأعضاءها على جهودهم المستمرة لتحسين حياة المرضى.

من جهته تقدم الأمين العام للجمعية زكريا الكاظم بالشكر الكبير لكل من أسهم في تحسين جودة الحياة لمحاربي السكلر في البحرين وفي مقدمتهم حضرة صاحب الجلالة الملك حمد بن عيسى آل خليفة عاهل البلاد المفدى، وبدعم ومتابعة من صاحب السمو الملكي الأمير سلمان بن حمد آل خليفة ولي العهد رئيس مجلس الوزراء حفظه الله ورعاه، ووزارة الصحة والعاملين فيها، ووزارة العمل وروتاري المنامة وكل الداعمين للمحاربين في البحرين. مضيفًا أنه بتضافر الجهود حققت البحرين الريادة العالمية في رعاية مريض الخلية المنجلية، حتى باتت محل أنظار العالم كتجربة عالمية رائدة تليق بالبحرين، حيث شاركت البحرين مؤخرًا في الكونغرس الأفريقي برعاية رئيس نيجيريا والعديد من المؤتمرات الإقليمية والعالمية.

وخلال الحفل، قال وكيل وزارة الصحة الدكتور وليد المانع: «علاقة التعاون بين وزارة الصحة وجمعية البحرين لرعاية مرضى السكلر يبنى عليها الكثير في تحسين مستوى الرعاية حيث انخفضت نسبة الوفيات إلى أكثر من 62٪ وزيادة متوقع العمر من 42 عامًا إلى 65 عامًا».

وأكدت رؤيا باقر من نادي روتاري المنامة وقوف النادي دائما إلى جانب مرضى السكلر للتخفيف من آلامهم، وذلك ليس بجديد حيث عمل روتاري المنامة منذ سنوات مع جمعية السكلر، وكانت إحدى المساهمات التي تأتي بثمارها على حياة مصابي السكلر هي توفير أجهزة لوحدة استبدال الدم في مركز أمراض الدم الوراثية بمجمع السلمانية الطبي.

القبض على 4 أشخاص لترويجهم لمادتي الشبو والهيروين المخدرة

في إطار تنفيذ القانون ومكافحة الجريمة ألقت شرطة إدارة مكافحة المخدرات بالإدارة العامة للمباحث والأدلة الجنائية القبض على أربعة أشخاص تتراوح أعمارهم بين (23 و33 عامًا) يحملون جنسية آسيوية لقيامهم بالترويج لمادتي الشبو والهيروين المخدرة.

وأوضحت الإدارة أنه بعد تلقي معلومات بهذا الشأن، تمت مباشرة عمليات البحث والتحري وجمع المعلومات والتي أسفرت عن تحديد هوية المذكورين والقبض عليهم وبحوزتهم قطع من مادتي الشبو والهيروين المخدرة التي تقدّر قيمتها السوقية بحوالي 185 ألف دينار بحريني، بالإضافة إلى مبالغ مالية حصيلة البيع.

وأكدت الإدارة العامة للمباحث والأدلة الجنائية إلى أنه تم تحريز المضبوطات والتحفظ عليها واتخاذ الإجراءات القانونية اللازمة؛ تمهيدًا لإحالة القضية إلى النيابة العامة.

بعد إغراقها بعدّة روايات.. ظهرت حقيقة «المركب المقصوص»

قصة «المركب المقصوص» لحسن جناحي في التحقيق الأخير

محرر الشؤون المحلية:

كشف إياد العون مخرج أفلام الغواص المرحوم حسن جناحي عن آخر التحقيقات البحرية المصورة التي عمل عليها الفقيد قبل وفاته، وهو كشف حقيقة «المركب المقصوص» والجائم جنوب شرق بند الدار بسترة منذ الستينيات.

يقول إياد العون بأن صحيفة «الأيام» نشرت خبرًا مروّيًا على لسان شهود عيان بعد 25 عامًا من وقوع الحادثة، وعلى إثرها بدأ ينسج خيوط القصة، حيث تقصى المعلومات من أهل الخبرة والدراية حول الباخرة، وبعد فترة زمنية قصيرة من إنتاج تحقيقه الأولي بعنوان «المركب المقصوص.. أشهر معلم بحري في تاريخ البحرين»، تلقى اتصالًا هاتفيًا من أحد البحارة ينفي القصة المستعرضة في تقريره.

وأضاف، «حصل الفقيد حينها أيضًا على معلومات جديدة من خبر منشور في صحيفة النجمة الأسبوعية الصادرة عن شركة نفط البحرين (بابكو)، ووثائق تعود ملكيتها لأحد الأشخاص، بينت بأن ملكية الباخرة تعود إلى عائلة باخشب السعودية وبالتحديد إلى محمد أبا بكر باخشب والذي اشترى الباخرة بغرض التجارة عام 1962م، وفي عام 1963م أطلق عليها اسم (حجاز)».

وبفضل ولع المرحوم حسن جناحي بالبحر، حصل كذلك على أسماء طاقم الباخرة والذين يحملون الجنسيات الإسبانية ومن بينهم أشخاص عرب، وبعد جهد طويل توصل المرحوم جناحي إلى آخر فرد على قيد الحياة من أفراد طاقم الباخرة وهو إسباني الجنسية يبلغ من العمر 85 سنة، وسافر جناحي إلى لقائه في مدينة سانتاندير الإسبانية بشهر فبراير العام الماضي قبل رحيله بثلاثة شهور، وجمع مزيدًا من المعلومات حينها حول القصة الحقيقية لـ«المركب المقصوص»، أين تعرض للحادث، وكيف وصل إلى البحرين، وأحداث جديدة تعرض لأول مرة.

وينشر التحقيق على قناة حسن جناحي على منصة «يوتيوب» بعنوان «حسن جناحي.. التحقيق الأخير».

إثر اجتماع جمع «الأوقاف السنية» بعدد من النواب

إنشاء مقبرتين جديدتين في المحرق والشمالية

فاطمة سلمان:

قالت مصادر برلمانية إن اجتماعًا جمع قياديين من إدارة الأوقاف السنية مع عدد النّواب، كشفت خلاله الأوقاف عن توجه لإنشاء مقبرتين جديدتين، إحداهما في المحرق، والأخرى في مدينة حمد.

وذكرت المصادر أن الاجتماع جاء بعد تحرك عدد من نواب محافظة المحرق، في ظل وجود شكاوى بضيق مقبرة المحرق الحالية وعدم استيعابها، وحاجة المحافظة إلى مقبرة جديدة، سيما بعد تخصيصها واحدة من المقابر الرئيسة التي يتم فيها دفن موتى كورونا.

وأفادت المصادر أن الأوقاف كشفت خلال الاجتماع عن مساع لتخصيص أرض في المحرق أو إحدى الجُزر المرتبطة بها، إذ يجري تدارس استملاك إحدى الأراضي أو المبادلة لتخصيصها كمقبرة.

وقالت المصادر إن المقبرة الثانية من المزمع أن يتم إنشاؤها في مدينة حمد، والتي تحوي مقبرة واحدة في الوقت الحالي رغم تضاعف عدد سكانها وضيق المساحة.

بلدية الجنوبية تزيل 42 شحنة رمال إثر موجة الغبار

كثّفت بلدية المنطقة الجنوبية جهودها للتعامل مع تقلبات الطقس وموجة الغبار التي شهدتها المملكة خلال الأيام الماضية، فقد قامت بتشكيل فريق لمتابعة الرمال في الشوارع، وفريق لمتابعة الإعلانات الساقطة في الشوارع، وفريق لمتابعة الأشجار والتعامل الفوري مع مختلف الحالات في مثل هذه الظروف الجوية، حيث يعمل هذا الفريق في العطل والفترة المسائية بعد الدوام الرسمي.

وقامت البلدية من خلال هذا الفريق بإزالة 42 شحنة من الرمال وتثبيت 14 شجرة متأثرة وإزالة 7 أشجار متأثرة من الرياح، وإزالة 13 إعلانًا.

كما عمل فريق الطوارئ على كنس الشوارع الرئيسة باستخدام 5 سيارات للكنس الآلي واثنتين من الجرافات الصغيرة وشاحنتين سكسويل، بالإضافة للكنس اليدوي من قبل عمال شركة النظافة. وذكرت البلدية في ختام تصريحها أنها استعدت مبكرًا للتعامل مع تقلبات الطقس، وقامت بتجهيز المعدات والآليات للتعامل في أسرع وقت مع أي حالات طارئة كتساقط الإعلانات وميلان الأشجار وتجمعات الرمال في الشوارع العامة، ولا تزال أعمال التنظيف مستمرة حتى الانتهاء من مختلف المواقع.

أكثر من 225 ألف جرعة منذ مطلع الشهر الجاري.. «الصحّة»:

2 مليون جرعة في 6 أشهر.. و69.4% حصلوا على الجرعة الأولى

محرر الشؤون المحلية:

أعلنت وزارة الصحة، أمس، تقديم مليوني جرعة منذ تدشين حملة التطعيمات ضد فيروس كورونا (كوفيد 19) قبل 6 أشهر.
وقالت إن عدد الذين حصلوا على الجرعة الأولى من السكان من المواطنين والمقيمين بلغ حوالي 69.4%.
ورفعت وزارة الصحة الطاقة الاستيعابية الطاقة الاستيعابية لعدد الجرعات اليومية في مراكز التطعيم المضاد لفيروس كورونا (كوفيد 19) بمختلف مناطق مملكة البحرين إلى 31000 جرعة في اليوم، منذ الرابع والعشرين من الشهر الماضي.
وبلغ عدد الذين حصلوا على الجرعة الأولى منذ مطلع الشهر الجاري حوالي 117.054 ألف شخص، بينما حصل على الجرعة الثانية حوالي 108.548 ألف شخص، بما مجموعه 225.602 ألف شخص خلال فترة أقل من عشرين يومًا.

وقالت وزارة الصحة إنها وفّرت أكثر من 4.5 ملايين جرعة من أنواع التطعيمات كافة لتغطية متطلبات هذا العام والعام القادم إلى جانب الجرعات المنشطة.

وأوضحت أن الطاقة الاستيعابية للجرعات اليومية للتطعيم قابلة للزيادة حسب توريدات شحنات التطعيم من الشركات المصنعة وفق برامج التصنيع والتوزيع لديها، وذلك في إطار الجهود الوطنية للتصدي لفيروس كورونا الهادفة إلى الحفاظ على صحة وسلامة المواطنين والمقيمين في المملكة.

وقامت مملكة البحرين بتوفير مختلف التطعيمات المضادة لفيروس كورونا مجانًا للجميع وفق الخطة الوطنية للتطعيم من خلال 27 مركزًا صحيًا، إلى جانب مراكز التطعيم في مركز البحرين الدولي للمعارض والمؤتمرات، ومستشفى الملك حمد الجامعي، ومجمع سترة التجاري، والمستشفى العسكري، بحيث تشمل مناطق البحرين كافة.

الجدير بالذكر أن المملكة تجاوزت حاجز الـ50٪ من سكان المملكة الحاصلين على التطعيم الكامل «الجرعتين + مرور أسبوعين على الجرعة الثانية» منذ الحادي عشر من يونيو الجاري، لتكون بذلك أول دول في العالم العربي تحقّق هذا النسبة من عدد المطعمين بالكامل.

الدمستاني: استغلال لأزمة «كورونا» ويجب تدخّل الجهات المعنية ووضع حدود للأسعار

ارتفاع في أسعار التوصيل للمنازل.. إيصال وجبة بـ«دينارين»!

إمامة ثابت:

شهدت وسائل التواصل الاجتماعي، مؤخرًا، حملات بشأن ما وصفوه بـ«الارتفاع الجنوني في أسعار التوصيل»، واعتبروا أن الكثير من الشركات والمحال ومندوبي التوصيل رفعوا أسعارهم بالتوازي مع الإغلاق الجزئي الذي أعلنت عنه الحكومة، وذلك في استغلال للأوضاع الاستثنائية التي تمرّ بها المملكة.

وأكد عدد من المواطنين أن «رسوم التوصيل» باتت تشكّل عبئًا كبيرًا على مشترياتهم، سيّما في ضوء توجّه عدد كبير إلى الالتزام بالجلوس في المنازل وعدم الخروج إلا للضرورة، والاعتماد بشكل أكبر على خدمات التوصيل إلى المنازل.

وقال المواطنون إن أسعار التوصيل كانت لا تتجاوز 500 فلس في أوقات سابقة، ولكن مع أزمة كورونا (كوفيد–19) واضطرار كثير من الناس على الاعتماد عليها بدأت الأسعار بالتزايد شيئًا فشيئًا، حتى وصلت إلى 5 دنانير في بعض المحال، كما وصل السعر إلى دينارين لإيصال وجبة طعام.

من جانبه، دعا النائب أحمد الدمستاني إلى ضرورة تدخّل الجهات المعنية من خلال الرقابة وعدم السماح باستغلال أزمة كورونا لرفع الأسعار بشكل غير مبرّر ولا يتناسب مع المسافات الصغيرة التي تربط بين الأماكن في البحرين، فكلّنا يعلم أن مساحة المملكة صغيرة، وأغلب التوصيلات للمنازل تكون في حدود بضعة كيلومترات،

أحمد الدمستاني

فلماذا هذه الأسعار المبالغ فيها؟!

وأضاف: «نحن نمرّ بوضع استثنائي، وهذا الوضع يحتّم على الناس الاعتماد بشكل أكبر على التوصيل إلى المنازل التزامًا بتعليمات الفريق الوطني الطبي الذي ما فتئ يكرّر في كل الأوقات والمناسبات بضرورة عدم الخروج من المنزل إلا للضرورة، وبالتالي أصبح هناك توجّه عام لدى الناس بالاعتماد بشكل أكبر على خدمة التوصيل إلى المنازل.

وأضاف: «هذا التوجّه من الناس في ظلّ الأزمة الحالية هو توجّه محمود ويخدم خطط الدولة في احتواء الفيروس، ولكن يجب أن يواجه برقابة أكبر على المحال التي باتت تستغل ذلك وترفع أسعارها بشكل جنوني».

وطالب الدمستاني بضرورة وضع تسعيرات بحسب المسافات أو حدود قصوى للأسعار من قبل وزارة المواصلات أو وزارة الصناعة والتجارة؛ لأن الموضوع إذا تُرك دون رقابة أو تدخّل فإن من المحتمل أن يتضاعف أكثر، فالجشع التجاري كما نعلم ليس له حدود إذا لم يجد ما يردعه من قرارات وقوانين وأدوات رقابية.

في الوقت ذاته، دعا الدمستاني الجهات المعنية إلى ضرورة منح المزيد من التسهيلات وتشجيع البحرينيين ودعمهم، خصوصًا العاطلين منهم، لإنشاء شركات صغيرة وناشئة تعمل في مجال التوصيل؛ وذلك بهدف خلق المنافسة اللازمة التي تؤدي في نهاية المطاف إلى فرض أسعار معقولة، بدل احتكار عدد من الشركات الكبيرة لذلك.

النعيمي: الهيكلة الجديدة بالتربية ستسهم في تحقيق تطوّر نوعي بالأداء

استقبل الدكتور ماجد بن علي النعيمي وزير التربية والتعليم كلا من نوال إبراهيم الخاطر وكيل الوزارة للسياسات والاستراتيجيات، وديانا فيصل سرحان مدير عام معهد البحرين للتدريب، بمناسبة صدور الأمر الملكي السامي بتعيينهما في منصبيهما، ضمن الهيكلة الجديدة لوزارة التربية والتعليم، والتي ستسهم بمبادراتها المختلفة في تحقيق تطوير نوعي في أداء الوزارة وقطاعاتها المختلفة، مشيدا الوزير بجهودهما المبذولة على مستوى عمل الوزارة، وما يتمتعان به من كفاءة واستعداد لتطوير العمل.

وأكد الوزير بهذه المناسبة أن الوزارة مستمرة في خطتها التطويرية ضمن إعادة الهيكلة، والتي سوف تكون لها آثار إيجابية على المسيرة التعليمية في المرحلة القادمة، مشيرا إلى أن قطاع السياسات والاستراتيجيات سوف يضطلع بعدد من المهام الأساسية التي من شأنها أن تسهم في تطوير العمل الإداري والارتقاء بالأداء، وتسيير عمل الأجهزة الإدارية المختلفة بمرونة وسرعة أكبر، وتعزيز روح العمل الجماعي التكاملي.

القائد: دعم عملية التحوّل الإلكتروني للخدمات الحكومية

ترأس محمد علي القائد الرئيس التنفيذي لهيئة المعلومات والحكومة الإلكترونية الاجتماع الثالث والعشرين للجنة التنفيذية للحكومة الإلكترونية لدول مجلس التعاون لدول الخليج العربية، الذي تتولى مملكة البحرين ممثلة في الهيئة رئاسته لهذه الدورة، وذلك عبر تقنية الاتصال المرئي، بحضور الرؤساء التنفيذيين والمديرين العامين للحكومات الإلكترونية بدول الخليج العربية.

واستعرضت المملكة خلاله تجربتيها حول «التصدي للجائحة» و«الحوسبة السحابية أولاً».

وفي مستهل الاجتماع، رحّب محمد القائد بأعضاء اللجنة التنفيذية للحكومة الإلكترونية لدول مجلس التعاون لدول الخليج العربية، ونقل إليهم تحيات وزير الداخلية وتمنياته للجنة بأن تتكلل جهودها بالنجاح وكل ما من شأنه أن يدعم مسيرة العمل المشترك لدول المجلس، كما هنّأ القائد أحمد الصويان محافظ هيئة الحكومة الرقمية بالمملكة العربية السعودية، والدكتور علي بن عامر الشيذاني وكيل الوزارة للاتصالات وتقنية المعلومات بسلطنة عُمان على تعيينهم، متمنيًا لهم التوفيق والسداد، مثنيًا على دور وجهود الأعضاء السابقين الذين كانت لهم بصمتهم الواضحة في تحقيق أهداف اللجنة.

تشمل الجوانب الخدمية والثقافية والرياضية وصناعات المستقبل.. سلمان:

خطّة إذاعية جديدة توازن بين متطلبات كورونا وجوانب الحياة

قال مدير إذاعة البحرين يونس سلمان إن إذاعة البحرين أطلقت خطتها البرامجية الجديدة، إذ روعي فيها تقديم باقة منوعة توازن بين البرامج الخاصة بجائحة كورونا والجوانب الحياتية الأخرى.

وأوضح أن الدورة –التي بدأت منذ منتصف الشهر الجاري– لم تغفل جوانب مهمة في حياة المواطن، مثل الجوانب الخدمية والثقافية والرياضية وصناعات المستقبل، إضافة إلى الجوانب الفكرية والبيئية والبرلمانية، والنفسية والتوعوية والدينية.

وبيّن مدير إذاعة البحرين التنسيق الكبير بين الإذاعة ووزارة الصحة لتقديم برامج وفقرات توعوية متخصصة ومستمرة، والتي تأتي تطبيقا لتوجيهات الفريق الوطني للتصدي لفيروس كورونا عبر برنامج (صباح الخير يا بحرين) على البرنامج العام وبرنامج ستار كافيه على بحرين اف ام، إضافة إلى تقديم رسائل تطمينية وتوعوية لعدد من مشايخ البحرين والأئمة، وبرنامج (شكرًا.. منا لكم) الذي يختص بالجهود المبذولة من قبل كوادر الصفوف الأمامية.

يونس سلمان

وفي تفاصيل الدورة البرامجية الجديدة، تقدم إذاعة البحرين برنامج (وقت للثقافة) كل سبت على البرنامج العام، وهو برنامج يسلط الضوء على مختلف الفعاليات والشؤون الثقافية ويستضيف أهل الثقافة والفن ويقف على المنجزات الثقافية والفنية في مملكة البحرين، أما برنامج (مع النواب)، ويأتي برنامج (نبض وأحاسيس) كل اثنين ليستضيف مجموعة من الشعراء، أما برنامج (خبر جليس) فيستضيف كل ثلاثاء مجموعة من كبار مؤلفي الكتب، إلى ذلك يبث برنامج (من أول السطر) الأربعاء ليتناول الموضوعات الخدمية والفكرية والبيئية الصحية وغيرها على المستوى المحلي والإقليمي والعالمي، أما سهرة الخميس الإذاعية فستكون ببرنامج (نجومنا) الذي يسلط الضوء على شخصية بارزة وتستعرض معها أبرز الذكريات وجوانب من الحياة الاجتماعية.

أبعاد

سعيد الحمد

عميل السفارات الطبيب الهارب يُروّع المواطنين

خرج متسللاً هاربًا إلى الخارج يحمل ذاكرة هزيمة دوار العار ويتأبط ملف سرقاته من مركز السلمانية الطبي وزود بها المارقين في دوار العار.

ق. ع أمنت خروجه إحدى السفارات الاجنبية، حتى إذا ما وصل بعيدًا اختار اللجوء / الذهاب إلى واشنطن في عهد أوباما، وبشكل مشبوه ومثير لعلامات الاستفهام تحصل على وظيفة بأحد المستشفيات هناك، وانزوى يلعق جراحه ويجد صور ومشاهد استيلائه ومجموعة خيانة شرف المهنة الذين شاركهم احتلال مركز السلمانية الطبي في أيام مشؤومة كانوا نذير شؤمها وعنوان انحرافاتها عن النهج الوطني.

صحيح انه لم يظهر ولم نسمع له صوتًا في فضائيات النخاسة ولا بين النائحات المستأجرات الذين تناحروا وتقاتلوا على «المعلوم» والمدفوع، لكنه فجأةً وجد دوره وظهر راكبًا موجة الكورونا رافعًا سيف الهجوم الصدأ ليخبط خبط عشواء مرة في الحكومة واستعداداتها وعدم كشفها لحقائق الجائحة ونتائجها، ومرةً يضرب في وجدان الناس ليزرع الخوف ويبث الشكوك في قلوبهم وعقولهم تجاه جهود الفريق الوطني الطبي البحريني.

وقد استمرأ دوره الجديد فتمادى المذكور «ق.ع» ونصب نفسه العالم العليم والخبير الكبير بفيروس كوفيد 19، فخاض فيما لا يفهم وراح يهرف بما لا يعرف، وبعض المنصات «اياها» تروج لأوهامه وصفصطة كلامه والهدف معروف وواضح لكل بصيرةٍ وبصر.

فالمهزوم عميل السفارات وربيب المؤامرات ومشبوه الولاءات يضرب على جهتين، إثارة السُخط بين العامة والبسطاء هنا والنيل من جهود حكومتنا والتشكيك بمصداقية الفريق الطبي بكل كوادره دون تمييز.

وما كان لنا ان نذكر عنك حرفًا أو نكتب لك اسمًا وما كانت ترهات أوهامك لتدفعنا للتنبيه والتحذير من هكذا خطابات يكتبها وينشرها صبية الجهل ممن اصبحوا أدواتٍ مثلك للسفارات والأجانب والأغراب،

> فريق البحرين الوطني الطبي اكتسب ثقة الشعب مع ما يبذلونه من جهد ويعرضون أنفسهم له خدمة لبحرينا

لكننا تابعنا بعض المنصات التي لا تقل شبهةً عنك وقد بدأت تسوق لك بين مواطنينا البسطاء الذين قد يخدعون باللقب ومكان أو جهة عملك فتصطادهم من حيث لا يعلمون عن تفاصيل انتمائك وولائك.

وتكفينا اليوم وفي هذه المساحة يا «ق.ع» الاشارة مجرد اشارة لدورك في مركز السلمانية وعلاقتك بالسفارات الاجنبية لتحذير العامة من اجندتك المخفية التي تسعى لتمريرها مستغلاً الجائحة «الكورونا» لتخدم من جديد مشروع تمزيقنا وتفتيت وحدتنا الوطنية.

أما إذا كنت تريد العودة إلى ذاكرة «ربعك» من شذاذ الآفاق الذين نسوك أو تناسوك فليس على حساب زرع الرعب في قلوب المواطنين، وليست بطولةً ان تشكك في الفريق الوطني البحريني الذي تصدى جميع أفراده بشجاعةٍ ووفاء ومثالٍ للانتماء والبذل والعطاء للجائحة ومن أجل الوطن.

وفريق البحرين الوطني الطبي بمكوناته وفئاته التي تمثل البحرين في تجانسها وانسجام مكوناتها وفئاتها اكتسب ثقة الشعب وتعاطفه مع ما يبذلونه من جهدٍ جهيدٍ وما يعرضون أنفسهم له خدمة لبحرينا التي لا يعرفها من احترفوا كتابة التقارير للسفارات وارتهنوا لغير الوطن في الولاءات.

ونهمس لك يا «ق.ع» بأن مركز السلمانية الطبي مازال صرحًا شامخًا يخدم الوطن والمواطنين على مدار الساعة والدقيقة، وحفظ الله بحرينا.

بالقلم الرصاص

عثمان الماجد

oalmajed2000@gmail.com

المطبلون!!

> ما كانوا يستخدمونها إلا للنيل من الإعلام والصحافة الوطنية والصحفيين والكتاب العاملين فيها

لم تستوقفني في يوم –لا على مستوى ما يُقرأ أو يُسمع– كلمة العنوان أعلاه «المطبلون» التي يطلقها بعضهم بنيّات متباينة، ويُروج لها أهل الدوار ممّن ثبت باليقين والبرهان أن مصلحة إيران لديهم تعلو على مصلحة الوطن، بل إنهم جعلوا من الوطن في كل حين هدفا قد ينالون بالإساءة إليه ما به يستدركون أملا فاتهم منذ عشرة أعوام عندما سعوْا إلى تقويض أركانه وقلب نظامه وتفكيك المتآلف في بنيته الاجتماعية، ولذلك تجد فلول من تخادموا من أهل الدوار لإبقاء راية إسقاط النظام مرفوعة في الدوار تظهر من حين لآخر صرعاتهم التشكيكية أو التخريبية بأشكال مختلفة تتنوع ولكن هدفها واحد: إرضاء أولياء نعمتهم في إيران وغيرها، عبر الإساءة إلى البحرين وطنا آواهم وأطعمهم من جوع وآمنهم من خوف وإلى رموز سيادتها وعناوين وحدتها الوطنية الصماء. حديثي هذا لا يدخل في باب من يريد أن ينكأ الجراح، ولكنه تثبيت لواقعة ذهبت في التاريخ صفحة سوداء.

لم يكن تستوقفني كلمة «المطبّلين» لسبب بسيط هو أني لم أكن أنظر إلى هذه الكلمة باعتبارها وصفًا من مطلقيها لحالة حقيقية موجودة في الواقع، إذ ما كانوا يستخدمونها إلا للنيل من الإعلام والصحافة الوطنية والصحفيين والكتّاب العاملين فيها، ولتمرير هذه الكلمة وما يرافقها من شحنات سلبية إلى الناس لتكريس معناها في وصم مقصود غايته أن يكف الناس عن مشاهدة برامج بعينها أو يقاطعوا قراءة جرائد وكتابًا معينين أو مجرد سماع رأي آخر مخالف لما كانوا يروجونه لتوسيع مساحة الفراغ في عقول البسطاء من الناس حتى يسهل عليهم بعد ذلك ملء هذا الفراغ بمختلف الشعارات التي شهدنا سقوطها المدوي في دوار العار. باختصار، لم يكن ترويج هذه الكلمة إلا تسويقًا خبيثًا لبضاعة مدمِّرة للعقول لكأنها الأفيون أو لعلها أشد فتكا بالعقول منه.

ودعوني هنا أفصح عن سبب حديثي عمن يصفونهم بـ«المطبلين»، باعتبارها مفردة من متبنيات أيتام الدوار، كانوا يحاربون بها الإعلام الوطني بكل أشكاله، تلفزيون، راديو، صحافة، وهم اليوم يوظفون هذه المفردة باعتبارها شغلهم الشاغل في كل شاردة وواردة على وسائل التواصل الاجتماعي؛ ليقولوا نحن هنا. لقد لاحظت أن آخر توظيف لهذه المفردة المقززة بُعيد وفاة الناشط الاجتماعي والكاتب الذي كان صوتًا صادقًا من أصوات الشعب المرحوم عارف الملا الذي غادرنا قبل أيام، في بعض ما نشروه على وسائل التواصل الاجتماعي بشكل وجد صدى لدى بعض من الحالمين باستعادة مناخات عام 2011.

إيراد اسم المرحوم لم يكن من باب المقارنة بين ما كان يكتبه رحمه الله وما يسكن رؤوس من لا يفكرون إلا في أعمال خبيثة تجر المجتمع إلى التفكك والتشرذم، وأقوال مسمومة تنفث الفرقة وتُغذي الإشاعة للعبث بالأمن العام، فهدف المرحوم شيء وما يحاولون إثباته شيء آخر مختلف تمام. لا أقول هذا لأن المرحوم كان سنيا مثلما قد يذهب إلى مثل هذا القول من قد يزعم ذلك ليسفه وجهة نظري، فأنا ممن لا يعني لهم المذهب شيئا؛ لأنه ببساطة شأن فردي يهم الإنسان في علاقته بربه وخالقه، وما يعنيني في المقام الأول المواطنة حسا ومعنى وانتماءً وقولاً وعملاً. وإن فعلوا فلن أعجب لذلك ومنه؛ لأن التطبيل والطائفية مفردتان ضاقت بهما وسائل التواصل الاجتماعي في وصف من وقف ضد الدوار وجماعته!

لا بد هنا من القول إن كلمة «المطبلين» التي يعود اليوم أهل الدوار للترويج لها بعد أن استهلكوها حتى التخمة إبان فوضاهم قبل عشرة أعوام، يُقصد بها المنافقون في أكثر معانيها الشعبية تسفيها، وأنها كلمة تعطي الانطباع بأن من يكتب طماع ومنافق يشحذ رضا أو يتقاضى مقابلاً ماديًا نظير ما يكتبه من الحكومة أو من جهات ما! ولو تأملنا في ما يقولون لعرفنا أن هؤلاء وغيرهم ممن يضيرهم أن يُظهر الإعلام بشتى أشكاله الإنجازات الوطنية ويُشيد بها، يُسقطون نتائج فعلهم على الآخرين؛ فهم، وأعني هنا تحديدًا من يرتهن قرارهم بما يصدر من إيران وجهات خارجية أخرى، من يقبض من الجهات التي تحرضهم على إحداث البلبلة في البلاد لأهداف عقائدية، ومن يخن أكثر يقبض أكثر. علمًا بأن الإشادة أينما وردت لا تَمنَعُ أبدًا ولا أحد يمنَعك من أن تضع ملاحظاتك وانتقاداتك متى كان ذلك ضروريا، لكن في الوقت الصحيح والمكان المناسب؛ إذ لكل مقام مقال.

ثم، فعلاً، هل إنّ هؤلاء الواصفين غيرهم بـ«المطبلين» يملكون ذرة ضمير وشيئًا من الإحساس بمحبة للوطن أم هل هم ممّن يريد الخير لمواطني هذه البلاد؟ لاحظوا كيف وصلت بهم الحال من كراهية المختلف معهم، بصرف النظر عن انتمائه، حين يعلنون تمردهم على قوانين الدولة وإجراءاتها الصحية وينظمون مسيرات هي أشبه ما يكون بالاحتجاج على إرادة الله وضد قدره في موت أحد السجناء. ولن يستفيدوا شيئًا أبدًا من خروجهم على القانون هذا غير إشاعة الوباء وجعل الجائحة تحصد بشرًا أكثر مما حصدت. فهل يا تُرى يُحمل نقدنا خروجهم هذا على شيء من التطبيل للحكومة.. أو هو شيء من التطبيل الحقيقي الذي يسعون هم إليه «ليزفوا» أعدادًا أكبر إلى مثواهم الأخير؛ فينالوا بعد ذلك رضى إيران ومحبتها؟

الحذر كل الحذر مما ينصبه متطرفوا الدوار لتأزيم المجتمع، فهم في الهزيع الأخير، وكل أقوالهم وأعمالهم تجسيد لرقصة الديك المذبوح، وسيلعبون بما تطاله أياديهم الآثمة لإثبات ولائهم لإيران، وكراهيتهم للمجتمع البحريني.

بدر عبدالملك

أفول العصر الذهبي للإخوان (78)

شكلت الثمانينات من القرن المنصرم لمجلس الأمة الكويتي والشارع السياسي الكويتي درجة من الغليان الداخلي والخارجي، فلم يمر عام على مجلس سنة 1985 المحتقن بالاستجوابات بسبب أزمة المناخ، حتى كان من الأمير في يوليو 1986 اتخاذ قرار حل المجلس المتعثر، فوجدنا تنوعا من أطياف سياسية متباينة تشترك في توجه واحد حول استجواب وزير العدل والشؤون القانونية، حيث تقدم حمد الجوعان (قومي) ومبارك الدويلة (إخوان) واحمد الربعي (يسار قومي)، وقد تم طرح الثقة في الوزير (الشيخ سلمان الدعيج الصباح) الذي استقال قبل يومين من انعقاد الجلسة الخاصة بطلب طرح الثقة.

انفجر أنبوب التوتر السياسي نتيجة تدافع الاستجوابات وانغماس الكويت في أزمة المناخ فكان خيار الحكومة حل مجلس 1985 بعد شهور من جلساته الصاخبة. في تلك السنوات من ثمانينات القرن المنصرم سيبرز على المشهد السياسي أكاديمي محسوب على الإخوان وقد بدأ يلوح بنجوميته وبسيفه «البتار»، فقد فاز الإخواني «المتخفي» الدكتور عبدالله النفيسي بالمقعد النيابي عن انتخابات عام 1985. لم تغب النجومية السياسية عن النائب، الذي لم يكن موفقا في استمرار تجربته النيابية طويلا بعد حل المجلس في عام 1986، وبذلك يخوض النفيسي كوجه إخواني بارز عدة معارك مع الجهات الرسمية والمجتمعية، تم بموجبها فصله من الجامعة وسحب جواز سفره ولكن لمدة قصيرة، فأخذ يغرد كما يحلو له متجاوزا الأطر التنظيمية للجماعة، فتصبح لعبة استنكار العضوية وآلية الانضمام نوعا من الأحجية السياسية الغامضة، فمن جهة يفاخر «شباب الإخوان» بحضوره وتحركاته وندواته، ولكنه في الوقت ذاته يتملص وينكر عضويته الفعلية باعتباره لم يدفع اشتراك العضوية ولا قدم البيعة للتنظيم!! تلك الروح المتعالية عند النفيسي كثيرا ما أدخلته في ورطات عديدة استدعت قادة الإخوان في الكويت وفي مصر بقذفه بتهم عديدة، بل ذهب بعضهم –حسب لسان النفيسي نفسه في إحدى مقابلاته من (حلقات الصندوق الأسود)– إلى الطلب من أعضاء الإخوان عدم مصافحته! مثل تلك الشطحات التنظيمية تعبر عن طبيعة خطرة في تكوين الشخصيات المتقلبة كنموذج النفيسي، الذي قادته أقدامه في عام 2005 في مقابلة مع الصحافي البحريني حافظ الشيخ في جريدة الوطن البحرينية، بتصريحه بضرورة تشكيل تنظيم إخواني خليجي، ليصبح النفيسي شخصية إشكالية مثيرة للجدل، بتلك الدعوة الانشقاقية في حركة إخوان الكويت خاصة والخليج عامة. يبدو ظاهريا النفيسي يميل للعقلانية في نقده للإخوان (طالب النفيسي الإخوان بحل نفسهم لعدم جدوى عملهم)، ولكنه في حقيقة الأمر، سلوكه السياسي نابع من جوهر طبيعته الرجسية والراديكالية والإسلامية، نتيجة مواقفه وآرائه المتقلبة والمتطرفة، والتي يحاول كثيرا المراوغة والدوران حولها في كل مرة يغير فيها جلدته.

ومن يتابع مقابلاته بإمعان يتكشف له أن النفيسي كـ«كمفكر إسلامي!» حسبما ينعت به وكإخواني «سابق!» يعتبر شخصية بأقنعة عدة تتطلب مهارة في التمثيل كما هي مهارة مهرجو السيرك. ومثلما يتصرف إخوان مصر على إخوان الأقطار العربية الأخرى بأستاذية، فإن إخوان الكويت يتصرفون مع إخوان الخليج بروح من الوصاية الابوية، فهم من يصدرون تجربتهم وخبرتهم وأموالهم على دول الجوار، ولهم الحق في إبداء ما يجوز وما لا يجوز في الشأن السياسي والتنظيمي والتكتيكات اللازمة. ويعترف النفيسي –بعظمة لسانه– أن جماعة الإخوان ساندوه ودعموه في ترشيحه لمقعد مجلس عام 1985، رغم أنه بدا أمام الملأ شخصية إسلامية مستقلة، هذه المسرحية المعتادة من تنظيم الجماعة تكتيك قديم ومكشوف، فحالما فاز النفيسي بالمقعد، اصطف داخل المجلس كواحد من فريق الإخوان بشكل خاص وبشكل عام كجزء من التيار الإسلامي الواسع داخل المجلس.

ولم يستطع التنصل من دوره الصدامي في مجلس الأمة، فقد بدا يغني خارج السرب كشخصية صدامية وتصعيدية متطرفة ورطت كتلته السياسية بمواقف لم يكن يتوقع الدخول فيها، وقد كشفت عن نفسها تلك الخلافات بعد حل المجلس، باتهام النفيسي بتسببه بالتصعيد والمواجهات المتشددة، فحدث نوع من التلاسن بينه وبين عبدالله المطوع الأمين العام لجمعية الإصلاح الاجتماعي، وقد حزت تلك الانتقادات الإخوانية وتوجيه اللوم في نفس النفيسي، مما دفعه لنعت بعض من الكويتيين بالتخاذل والتراجع والنفاق والتخلي عنه الى درجة دعوة الأعضاء بعدم مصافحته! فكان بمنزلة الدرس التاريخي للنفيسي من تجربة مجلس 1986–1985.

مواقيت الصلاة

الفجر	الشروق	الظهر	العصر	المغرب	العشاء
3:15	4:46	11:40	3:05	6:33	8:03

للتواصل: هاتف 17617076 فاكس 17617111
البريـد الإلكـتروني: Email:letters@alayam.com
للتواصل عبر الواتساب: 39780143

ترحب «الأيام» برسائل القراء ومساهماتهم، وتوجه قراءها إلى ذكر الاسم كاملاً والعنوان مشفوعين بعنوان البريد الإلكتروني إذا وجد ورقم الاتصال. وتحتفظ «الأيام» لنفسها بحق التعديل والاختصار وفق مقتضيات النشر.

رسالة اليوم

البنك حجز على راتبي ومكافأة نهاية خدمتي

أنا مواطن بحريني لدي أسرة مكونة من 3 بنات وولد وقمت باقتراض مبلغ 25 ألف دينار بحريني من أحد البنوك في العام 2016، وبعد بضعة أشهر استلمت شقة من الإسكان وقمت بتخفيض القسط بمبلغ 50 دينارًا، وأصبح لدي متأخرات فتوجهت للبنك من أجل عمل تسوية من خلال تقليل قيمة القسط أو إيجاد حل مناسب، وحاولت بمختلف الطرق ولكن بدون جدوى، وفي بعض الأحيان لا أستلم راتبي وقلت هذا خطأي وعلي التحمل، ولكن في العام 2019 تم رفع قضية علي من قبل البنك وحكم القاضي علي بدفع مبلغ 150 دينارًا شهريًا، ومن بعد إصدار الحكم قام البنك بسحب راتبي بأكمله، وبعد مراجعتي لهم أخبروني أن نظام البنك يقوم بسحب المبلغ بشكل تلقائي وأنهم سيرجعون لي المبلغ بعد بضعة أيام، وشهريًا يخبروني أنهم سيقومون بتنزيله، بعدها تقاعدت من عملي واستلمت مكافئة نهاية الخدمة ولكن البنك حجز عليها أيضا وأخبروني أنهم سيقومون بإضافتها إلى حسابي وفي كل يوم يوعدوني بأنهم سيضيفون المبلغ لحسابي مع العلم إني قمت بمراجعتهم لمدة أسبوعين وقمت بمخاطبة البنك المركزي والمحكمة حول هذا الأمر، ولكن البنك لم يقم باسترجاع حقوقي التي كفلها لي القانون، لذلك أناشد المسؤولين المعنيين مساعدتي في استرجاع حقوقي.

البيانات لدى المحرر

ثلاث عوائل تسكن بمنزل متضرر البناء

إلى صاحب السمو الملكي الأمير سلمان بن حمد آل خليفة حفظه الله ورعاه، الى من أدخل السرور الى عامة شعبه بالاستماع الى احتياجاتهم ومساعدتهم الدائمة نحن ثلاث عوائل نعيش تحت ظلكم وكرمكم وتحت رعايتكم، سيدي لقد استجد علينا أمر، حيث ان السكن الذي نعيش فيه قد أصبح بنيانه متضررًا وغير قابل للسكن، وقد تشتت أمرنا وهامت بنا الدنيا ولم يعد لدينا نحن وأبناؤنا مكان يجمعنا، فنحن يا سيدي لدينا طلبات وحدات سكنية أولنا من عام 2001 والثاني من عام 2002 والثالث من 2003 ولم نحصل بعد على الوحدات السكنية، فيا سيدي نحن نناشدكم وكلنا ثقتنا بكم وبكرمكم وجودكم أن تمدوا لنا يدكم الكريمة وترمقنا قلوبكم الرحيمة بأن تجمعوا شمل عوائلنا وتعيدوا لنا استقرارنا وبهجتنا للحصول على السكن الذي كنا ننتظره لما يقارب العشرين عامًا، فإنكم يا سيدي أهل ذلك بل وأكثر من ذلك، أدام الله عزكم وأطال في أعماركم وجعل الله ذلك كله في ميزان حسناتكم وزادكم من خيره وأدام الله خير هذا البلد تحت ظلكم.

البيانات لدى المحرر

رفقًا بشعب البحرين أيها المعاندون

تمرُّ البحرين خلال هذه المرحلة بمنعطف خطير منذ بداية الجائحة في فبراير 2020، فعدد الأموات قارب الالف، هذا غير المتوقع بين 100–150 فقيدًا خلال الشهرين القادمين. خلال هذه الفترة قامت الحكومة البحرينية بقيادة سمو الأمير سلمان بن حمد آل خليفة بمبادرات لم تقم بها حتى الدول المتقدمة في ظل ذهول افراد بيت الشعب أمام عمل الحكومة.

ويشهد الجميع للفريق الحكومي بتفوقه بجدارة في بعض المبادرات: اجلاء المواطنين في الخارج، مساعدة المؤسسات التجارية بحزم مالية، إعفاء فواتير الكهرباء عن المواطنين، إعطاء الخيار للمواطن للتسجيل لنوعية اللقاح، وأخيرًا توفير الجرعة التنشيطية الثالثة. وإذ تمر البحرين بتجربة جديدة فكان لابد من ان تكون هناك أخطاء وتحديات مرّ بها الفريق الطبي، ولكن عندما يتم استدراك الخطأ وتكون المعلومات صحيحة بنسبة عالية، فيستدعي هذا توجيه الشكر للحكومة، وكما ورد عن الحديث الشريف «من لا يشكر الناس لم يشكر الله».

ومن خلف الفريق الطبي يقف أعضاء الصفوف الامامية في مواجهة هذا الخطر القاتل دون أي مقابل او علاوة خطر او غيرها ويعمل فريق الصفوف الامامية ليل نهار دون حب الظهور في الواجهة او التملق. اما على الطرف الاخر، فقد كان شعب البحرين واعيًا خلال هذه الفترة بنسبة كبيرة، وعندما تم عرض اللقاحات بادر عدد كبير من الشعب للتسجيل الا ان هناك فئة من المعاندين الذين قابلتهم شخصيًا، ومنهم المهندس والمدرس والمحاسب وغيرهم من رفض اللقاح بعدة أسباب مثل المؤامرة وعدم فعالية اللقاح الصيني او الأمريكي او الاستماع للأصوات الخارجية او غيرها. إلا تعرفون انكم تعرضون شعب البحرين لخطر كبير؟ وعندما تناقشهم يقولون أوقفوا الطيران وبعد ذلك تحدثوا معنا؟ لكن ألا تنظرون إلى الألف مريض الذين توفوا رحمة الله عليهم؟ ألا تفكرون في الفريق الطبي في الصفوف الامامية؟ ألا تفكرون كيف ارجعتمونا للوراء؟ نقول لكم أيها العنيدين لقد ضاق الخناق عليكم وأننا نطمح بأن يكون اللقاح إجباري (أسوة باللقاحات التي يأخذها الأطفال منذ الولادة)، وكذلك ان يتـم إغلاق جميع الأماكن امامكم. لقد صبر المجتمع عليكـم لمدة أشهر، ودفعت الحكومة من الخزانة الأموال الطائلة، فاعذرونا ابقوا في منازلكم الى ان تأخذوا اللقاح!

د. رائد المبارك

هل من الممكن أن يتحقق حلم كل مواطن بحريني وهل يستحق هذا الحلم؟

في البداية أتوجه بخالص الشكر والتقدير لحكومتنا الرشيدة التي وقفت مع الشعب قلبًا وقالبًا كان مواطنًا أو مقيمًا، فكل التقدير لحكومتنا الرشيدة وللصفوف الأمامية حفظ الله حكومتنا وشعبها ومملكتنا الحبيبة.

يحلم الجميع وأنا من ضمنهم بإسقاط القروض ومن خلال متابعتي لوسائل التواصل الاجتماعي من بدأت جائحة كورونا عام 2020، يمر العالم بأسره من ضيق واقتصاد وعدم التنفس للراحة من سفر وزيارات ميدانية أو أهلية أو منتزهات كل شي تقريبًا تم إغلاقه مما تسبب نوعًا بالضيق والعزلة والوحدة.

توجهت حكومتنا الرشيدة حفظها الله بتوجيه الجهات المعنية من تأجيل القروض وتسديد فواتير الكهرباء وتأجيل قروض الإسكان وغيرها من الدعم التي قامت به حكومتنا الجليلة بحمل العبء الكبير في ظل هذه الجائحة.

ولكن، السؤال لماذا تم كل ذلك؟ نجد بأن المواطن والمقيمين هم من تم الاعتماد عليهم في الحفاظ على ثبات اقتصاد الوطن وانتعاشه وفي الأسواق بسبب تأجيل القروض مما أدى بأن يقوم كل فرد من الأسرة بتخليص أموره المنزلية والتعديل عليه أو تغيير عفشه وغيرها من أمور الحياة.

لؤي خميس

إذًا نجد العامل الأساسي للحفاظ على اقتصاد الوطن هو المواطن، السؤال الذي يدور على مر السنين وبوجود بصيص من الأمل في إسقاط القروض على المواطنين؟ هنا يكمن السؤال وهل يوجد إجابة عليه؟

نعم، يوجد إجابة عليه وهنا أقدم مقترح للنظر فيه ودراسته وهو إسقاط القروض الشخصية والتقاعدية فقط وذلك حتى لا يكون هناك عبء كبير على الميزانية، ولكن التساؤل كيف يتم ذلك، الأمر هو أن يتم أخذ مبلغ من صندوق التعطل فهو لا يلمس ميزانية الدولة ولا يؤثر عليها علمًا بأن استقطاع ضد التعطل مستمر وبذلك لن يؤثر عليه.

السؤال الأهم، كيف سيتعامل المواطن في حال تم إسقاط قرضه؟ من خلال إطلاعي على آراء المواطنين وجدتُ من لديه طموح بفتح مشروع وآخر يريد يشتري عقار منزل أو شقة أو قطعة أرض، والآخر يريد أن يكمل دراسته الجامعية وغيرها من الأمور، إذًا في حال تم إسقاط القروض سيقوم المواطن مرة أخرى بأخذ قرض مما يؤدي إلى تحرك السوق العقاري بشكل سيكون ملحوظا، أيضًا فتح سجلات تجارية أو استثمار الأموال.

هذا المقترح أتمنى من حكومتنا الرشيدة النظر فيه ودراسته، لما يصب في مصلحة الوطن والشعب، حفظكم الله من كل مكروه وأسال الله أن يديم علينا بالصحة والعافية، راجيًا من الله أن تنزاح هذه الغمة على أمتنا.

لؤي خميس محمد

وداعًا يا صديق عمري

ستون سنة ونحن معًا منذ أن كنا صغارًا في الحي نلعب ونلهو معًا أبكي عند ما يبكي ويتألم عند ما أتألم، كان صديقًا وأخًا عزيزًا كبرنا معًا، وعملنا في نفس المكان وتركنا العمل معًا بعد خدمة فاقت ثلاثين عامًا.

كيف أنساك يا عزيزي إبراهيم، كُنت تجمعنا في بيتك كل يوم نحن ومجموعة من أصدقائك الذين يحرصون بالجلوس معك وتلك الاستضافة المستمرة منذ سنين، واليوم يصعب علينا اللقاء ليس المكان بل ذكراك ومكانك بيننا، كيف نجتمع وقلوبنا منفطرة عليك؟ كيف نبدأ الحديث بدونك؟ فعلاً كسبت محبة الناس والأصدقاء في العمل كنت من أنشط الموظفين المخلصين بشهادة الجوائز التي حصلت عليها، وكنت من خيرة المشرفين في (ألبا) وقد وزعت خبرتك على عدد كبير من الموظفين فأنت نعم المصلح الذي يحرص على توصيل المعلومات والتقنيات المفيدة.

صديق عمري إبراهيم لقد كان خبر وفاتك غير متوقع وسبب لي الحزن والبكاء على فراقك لم أتخيل يومًا بأنك ستتركني فقد بكيت بكاء متعب ولم أتحمل بعدك عني فأنت صديقي وأخي وزميل حياتي، كيف أنساك وأنت من وقف معي في محنتي، كيف أنسى تلك السنين التي قضيتها معك منذ أن كنت طفلاً.

صالح بن علي

وبسبب هذا الوباء انتزعت روحك ولا أنسى ذلك التسجيل وأنت تحت العلاج تطلب مني أن أخبر أصدقائك أن يطلبوا من الله أن يشفيك فهذه الرسالة الصوتية هي آخر حديث معي في أيامك الاخيرة وسوف احتفظ بها في هاتفي الى الأبد، رحمك الله يا صديق دربي.

الناشط الاجتماعي صالح بن علي

في انتظار قبولي لدراسة تخصص أحلامي

أنا من ذوي الاحتياجات الخاصة ولدي مشكلة في النظر، أناشد المعنيين لتحقيق أمنيتي وهي أن أسجل في كلية عبدالله بن خالد للدراسات الإسلامية، ومع بداية كل فصل أقوم بالتسجيل، ولكن يتم رفضي لأن شروطي لا تتناسب مع متطلباتهم وهي أن يكون الطالب من خريجي العام 2019، وأنا من هذا المنبر أناشد المعنيين في استثنائي عن هذا الشرط لأتمكن من تحقيق حلمي ودراسة هذا التخصص، فأنا تم إدخالي سابقًا في تخصص لم أرغب به عندما تخرجت من المرحلة الثانوية ولم أتمكن من المواصلة فيه وتم فصلي حينها من جامعة البحرين، لذلك أناشد المعنيين لمساعدتي في تحقيق حلمي وعدم إضاعة أعوام أكثر من حياتي في انتظار دراستي لتخصص أحلامي.

البيانات لدى المحرر

ماذا بعد كورونا؟ 2

في العام الماضي تحديدا بتاريخ 18 سبتمبر 2020 قمت بنشر مقال بعنوان «ماذا بعد كورونا؟»، وفي رصد أجريته قبل عدة أيام رأيت بأن هذا العنوان تحديدًا كان أبرز الهاشتاقات في تلك الفترة آنذاك، وها نحن للعام الثاني على التوالي كلنا لا زلنا نسأل، ماذا بعد كورونا؟

على الرغم من التوجه الملكي السامي لحضرة صاحب الجلالة الملك المفدى حفظه الله ورعاه ودعم سمو ولي العهد رئيس مجلس الوزراء حفظه الله قائد فريق البحرين والجهود الكبيرة للفريق الوطني للتصدي لفيروس كورونا والمواطنين الكرام الذين يعتبرون مثالاً بارزًا لمجتمعنا الواعي، اليوم وتحت شعار #حماية_والتزام علينا جميعًا مضاعفة الجهود من أجل تقليل الخسائر ففي الأسابيع الماضية قد فقدنا الكثير من الأرواح الغالية من أبناء وطننا الغالي من رجال ونساء وشباب وشابات رحمهم الله جميعًا، وبناءً على القرارات الصادرة وتم تمديدها يوم الثلاثاء الماضي من قبل الفريق الوطني للتصدي لفيروس كورونا استطعنا – ولله الحمد – أن نقلل الإصابات اليومية والوفيات شيئًا فشيئًا، مما يعني أن جميع تلك القرارات مع الاحترازات نستطيع السيطرة على الوباء حتى زواله بإذن الله.

من وجهة نظري الشخصية وهناك من خاطبني وراسلني ليطلب وجهة نظري أيضًا، أستطيع بكل ثقة القول بأن مملكة البحرين أثبتت من خلال الجائحة بأنها قادرة وللعام الثاني على التوالي وإن شاء الله ستكون قادرة في هذه الفترة والفترة القادمة أيضا بجهود الجميع التصدي لفيروس كورونا (كوفيد–19)، وستكون هذه المرحلة بمثابة مؤشر النجاح بأبعاده المختلفة من خلال الخطط التنفيذية المتقدمة والمدروسة والفاعلة والدعم اللامحدود من قبل القيادة الحكيمة والفريق الوطني والتزام شعب البحرين الوفي بكل كفاءة واقتدار، حفظ الله مملكة البحرين وشعبها واللهم ارفع عن بلادنا الوباء.

سلمان إبراهيم الحوطي
باحث أكاديمي

كاش والدفع
We are ready
احنا مستعدين!
And we pay in cash!
شقق Apartments | مباني Buildings | فلل Villas | مشاريع Projects | أراضي Lands | مخططات plan estate
3677 9770
3600 5571
Property Manager's license No. 23
Broker's license No. 3
GRNATA
www.grnata.com

الأيام ALAYAM
ستبدي لك الأيام ما كنت جاهلا ويأتيك بالأخبار من لم تزود

الاثنين 11 ذو القعدة 1442 ـ العدد 11762 | www.alayam.com | alayamnet | 38880565 | @alayam | alayamnewspaper | Facebook.com/alayam

Monday 21st June 2021 – No. 11762

16 صفحة 210 فلس

تويت

@adelaloffi

احصائيات عربية: 57 مليون أميين،وأن 14 مليون طفل لم يلتحقوا بمدارس اليوم، 30 مليون تحت خط الفقر،تريليون دولار هي تكلفة الفساد لدينا،5 دول عربية في قائمة العشر دول الأكثر فساداً عالميا،نشكل ٪45من الهجمات الإرهابية عالمياً، كما أن 75 ٪ من اللاجئين عرب #البحرين #السعودية

مسج

من المفارقات أن نقابات وجمعيات قطاعية متخصصة تصدر بيانات في شؤون عامة لا تمت لها بصلة، لكنها تتوارى عن الأنظار في قضايا الدفاع عن قطاعها أو تطوير الرؤى والمبادرات للنهوض به!!

الصحّة: 465 حالة مصابة بكورونا و9 وفيات

أعلنت وزارة الصحة أن الفحوصات التي بلغ عددها 13607، يوم أمس 20 يونيو 2021، أظهرت تسجيل 465 حالة قائمة جديدة؛ منها 244 حالة لعمالة وافدة، و220 حالة لمخالطين لحالات قائمة، وحالة قادمة من الخارج، كما تعافت 1062 حالة إضافية ليصل العدد الإجمالي للحالات المتعافية إلى 253910. كما أعلنت وزارة الصحة وفاة 9 حالات مصابة بكورونا.

كشفت المطربة اللبنانية نانسي عجرم، في حفل غنائي أحيته أمس في مصر، طبيعة المرض الذي أصابها، الأمر الذي أثار قلق جمهورها ومحبيها.

وفاة عازف الناي الشاب «علي عبدالرضا»

انتقل إلى رحمة الله تعالى أمس الشاب البحريني وعازف الناي علي عبدالرضا، والذي يعرفه الكثير من البحرينيين من خلال تواجده أمام الأسواق الشعبية والمعارض والهايبرماركت وهو يمسك بـ«الناي» ويعزف أحلى النغمات.

وفارق عبدالرضا الحياة بعد صراع مع المرض، حيث أدخل إلى العناية المركزة منذ أيام.

وكان المرحوم دائمَ التواجد أمام بعض بوابات بعض الأسواق، لم تمنعه الإعاقة «كفيف» من ممارسة هوايته التي يعشقها بالعزف بالنّاي، كما عُرف بتواضعه وبشاشته وعفويته.

وانتشرت الكثير من مقاطع الفيديو للمرحوم عبدالرضا وهو يعزف أحلى الألحان بأحاسيس مرهفة وإتقان رائع للأغاني المشهورة وتترات المسلسلات، حيث يعزف مختلف الأغاني والمعزوفات المحلية أو العالمية بناءً على طلب الجمهور.

وتعلّم عبدالرضا العزف على الناي منذ العام 2001 بدون الانضمام إلى أي معهد موسيقة معتمدًا على موهبته، وكانت أمنيته الانضمام بفرقة موسيقية وممارسة هوايته بالعزف.

فوتوغرافيا

كورونا يكتشف كنيسة يزيد عمرها على 1600 عام

تسبب الإغلاق الذي فرض حول العالم لمواجهة جائحة كوفيد-19، بآثار سلبية طالت مجالات عديدة، إلا أنها كانت ذات وجه إيجابي أحيانا، كما حدث مؤخرا في تركيا.

وبفضل الإغلاق الذي فرض في تركيا لتفشي فيروس كورونا المستجد، فقد ساهم ذلك في تطهير المسطحات المائية من التلوث، الأمر الذي كشف عن أطلال كنيسة القديس نيوفيتوس التي تعود إلى العصر البيزنطي.

وظهرت أطلال الكنيسة التي يزيد عمرها على 1600 عام، بشكل واضح في بحيرة «إزنك» في شمال غرب تركيا، حسبما ذكرت صحيفة «ديلي ستار» البريطانية.

وصنّف للمعهد الأثري الأميركية كنيسة القديس نيوفيتوس، كواحدة من أفضل عشرة اكتشافات لهذا العام.

ويعتقد الباحثون أن الكنيسة بنيت في القرن الرابع، وقد دمرت وغمرتها المياه بعد زلزال وقع في المنطقة قرابة العام 740.

ذاكرة الأيام

1824 – القوات المصرية تستولي على «جزيرة بسارا» اليونانية الواقعة في بحر إيجة إبان حرب الاستقلال اليونانية.

1958 – إعلان الجمهورية في موريتانيا.

1976 – قوات الردع العربية تبدأ بالوصول إلى لبنان بعد قرار جامعة الدول العربية إرسالها لوقف الإقتتال الدائر هناك.

2004 – مركبة الفضاء سبيس شيب وأن تهبط بسلام بعد قيامها بأول رحلة خاصة مأهولة إلى الفضاء الخارجي والتي وصلت إلى الطبقات العليا من الغلاف الجوي.

2009 – جرينلاند تحصل على الحكم الذاتي تحت التاج الدنماركي.

2011 – الجمعية العامة للأمم المتحدة تعيد انتخاب أمين عام الأمم المتحدة بان كي مون لولاية ثانية تبدأ في 1 يناير 2012.

رجل يجني أكثر من مليون دولار من أعقاب السجائر!

أكثر من مليون دولار جناها نامان غوبتا من أعقاب السجائر، وقد قرّر أن يعيد تدويرها وتصنيعها لتتحول إلى دمى وحاملات مفاتيح وطارد للبعوض وسماد عضوي للنبات. وقد استوحى المحارب البيئي البالغ 26 عامًا من أوتار براديش الفكرة من كومة أعقاب سجائر رآها في نهاية حفلة. وها هو اليوم يدير، وفقًا لموقع «غود نيوز نتوورك»، شركة تنشر الحاويات في المدن لجمع الأعقاب قبل إعادة تدويرها.

ويؤكد نامان أنه كسب منذ العام 2016 ما يزيد على مليون دولار من خلال إعادة تدوير ثلاثة ملايين عقب سيجارة أو ما يعادل 100 ألف كيلوغرام.

ويشير إلى أنه «شغوف ليس لما يجمعه من مال وحسب؛ بل لأنه يقدم خدمةً للمجتمع ويعالج مشكلة ويقدم حلاً».

وتستقبل شركة نامان حتى 6 آلاف كيلوغرام من السجائر شهريًا تودع في حاويات تدعى «في بينز» متواجدة بالقرب من الباعة المتجولين ومتاجر التنباك. ويتلقى هؤلاء الباعة أجرًا مقابل كل كيلوغرام يجمعونه من أعقاب السجائر. ويقوم المصنع بفصل الأعقاب إلى ثلاثة أقسام مختلفة هي الفلاتر والورق ومخلفات التبغ المتبقية. أما الفلتر فيتحول إلى حشوة للوسادات والألعاب، ويصنع من الورق والتبغ سمادًا يباع للمزارعين أو طاردًا للبعوض.

أصغر طفل خداج بالعالم يحتفل بعيد ميلاده الأول

حقق طفل أمريكي «معجزة»، وذلك بعدما احتفل بعيد ميلاده الأول، ليكون أصغر طفل «خداج» أو «مبتسر» على قيد الحياة في العالم.

ولم يتوقع الأطباء أن يعيش ريتشارد سكوت وليام هاتشينسون، الذي وُلد قبل موعده بخمسة أشهر، ليحتفل بعيد ميلاده الأول.

وولد ريتشارد في مستشفى مينيسوتا للأطفال، بعد أن عانت والدته بيث هاتشينسون من مضاعفات طبية، تسببت في دخولها المخاض.

وحسبما ذكرت شبكة «سي إن الأمريكية»، فإن ريتشارد ولد بوزن لا يزيد على 370 غرامًا تقريبًا، ليدخل بذلك سجل غينيس للأرقام القياسية بصفته «أصغر طفل خداج» على قيد الحياة في العالم.

ووفق الدكتورة ستايسي كيرن، أخصائية طب الأطفال حديثي الولادة في مستشفى مينيسوتا، فإن فرصة بقاء ريتشارد على قيد الحياة كانت معدومة.

وأضافت ستايسي: «بعد نجاة ريتشارد كنت على يقين بأن الأسابيع القليلة الأولى من حياته صعبة للغاية، لكني شعرت أنه سيكون أحد الناجين من الموت إن تجاوز تلك المدة».

وبعدما أمضى ستة شهور في المستشفى، تمكّن ريتشارد في ديسمبر 2020 من الانتقال إلى منزله برفقة عائلته.

تصدر عن مؤسسة «الأيام» للنشر.
طبعت بمطابع «الأيام» للنشر – رقم التسجيل GAYM 100
المراسلات: ص.ب: 3232 المنامة ـ مملكة البحرين
الإدارة والتحرير: هاتف: 17617777 فاكس: 17617111
الإعلانات: هاتف: 17581269 ـ 17617715 ـ فاكس 17617720
بعد الساعة السابعة مساءً وأيام الإجازات يرجى الاتصال على هاتف: 36055472/36055480
المطبعة التجارية: 17617889
التوزيع: هاتف: 17617733 – فاكس: 17617744
الاشتراكات: هاتف: 17617722 – فاكس: 17617744

الوطن ALWATAN
السنة 16 | العدد 5672 | الاثنين 11 ذو القعدة 1442هـ | Mon 21 Jun 2021
local@alwatannews.net

رئيسة النواب: جهود البحرين خلال الجائحة ارتكزت على نهج إنساني راسخ

أكدت ئيسة مجلس النواب فوزية زينل حرص المجلس النيابي على دعم وتعزيز مسارات التعاون والعلاقات الثنائية مع جمهورية بنغلاديش الشعبية الصديقة، وتوطيد العمل المشترك في المجال البرلماني الآسيوي والإسلامي، خاصة في ظل تداعيات جائحة كورونا، مشيرة إلى أن البحرين بقيادة حضرة صاحب الجلالة الملك حمد بن عيسى آل خليفة عاهل البلاد المفدى، حريصة على رعاية وضمان صحة وسلامة المواطنين والمقيمين بلا استثناء، وما قدمته من برامج ومبادرات رفيعة ومتميزة، جاء انطلاقاً من نهجها الإنساني الراسخ.

جاء ذلك خلال استقبالها بمكتبها صباح أمس، سفير جمهورية بنغلاديش الشعبية لدى البحرين محمد نذر الإسلام، بحضور النائب الأول لرئيسة مجلس النواب عبدالنبي سلمان.

وخلال اللقاء أشادت زينل بعلاقات الصداقة القائمة بين البحرين وجمهورية بنغلاديش الشعبية، وما تشهده من تطور ونماء، وبحث سبل تنميتها والارتقاء بها في المجال البرلماني، وبما يعود بالخير والنفع على البلدين والشعبين الصديقين.

من جانبه، أشاد نذر الإسلام بحرص بلاده على توطيد علاقات التعاون مع البحرين، معربا عن اعتزازه وتقديره للعلاقات الثنائية بين البلدين الصديقين، وما تقدمه البحرين من رعاية واهتمام للجالية البنغلادشية، ودورها في المجال العمالي والتنموي، ومبادراتها الإنسانية في ضمان صحة وسلامة الجميع، في مواجهة جائحة كورونا، والتجربة البحرينية المتميزة في هذا المجال، ومتمنياً للبحرين دوام التقدم والازدهار.

البحرين تدين مواصلة الحوثي إطلاق الطائرات المفخخة تجاه السعودية

أدانت وزارة الخارجية بشدة مواصلة ميليشيا الحوثي الإرهابية المدعومة من إيران إطلاق عدد من الطائرات المسيرة (المفخخة) تجاه المملكة العربية السعودية، في اعتداء آثم يعكس إصرار جماعة الحوثي على استهداف المنشآت المدنية والمدنيين الآمنين.

وأشادت الوزارة بيقظة وبسالة قوات تحالف دعم الشرعية في اليمن التي تمكنت من اعتراض تلك الطائرات وتدميرها قبل وصولها إلى هدفها، مجددة موقف البحرين المتضامن دائما مع المملكة العربية السعودية ودعمها الكامل لكل ما تتخذه من إجراءات رادعة للدفاع عن أمنها واستقرارها وسلامة أراضيها.

رنا بنت عيسى: أهمية الاستفادة من الخبرة اليابانية في تحديث منظومة التعليم

أكدت الأمين العام لمجلس التعليم العالي نائب رئيس مجلس أمناء مجلس التعليم العالي الدكتورة الشيخة رنا بنت عيسى بن دعيج آل خليفة، على المستوى المتميز لعلاقات الصداقة بين البحرين واليابان، وما تشهده الشراكة المثمرة بين البلدين الصديقين من تطور كبير في شتى الأصعدة.

وأشارت إلى وجود الكثير من الفرص والإمكانيات للارتقاء بالتعاون الثنائي في مجال التعليم وتبادل الخبرات العلمية والأكاديمية بين البلدين، منوهة إلى أهمية الاستفادة من الخبرة اليابانية بما يسهم في تحديث منظومة التعليم العالي وتحقيق أهداف مجلس التعليم العالي، لاسيما بعد جائحة كورونا، وبما يضمن استمرار تطوير الخدمات التعليمية وتلبية احتياجات المستقبل في مجال التعليم وسوق العمل.

جاء ذلك، خلال اجتماعها بمكتبها، مع سفير اليابان المعين لدى البحرين ميامونوماسايوكي، حيث هنأته بمناسبة تعيينه في منصبه الجديد، متمنية له التوفيق والنجاح في الاضطلاع بكافة مهامه، والإسهام في تعزيز العلاقات التاريخية الوثيقة بين مملكة البحرين واليابان، والارتقاء بها لمستويات أكثر ازدهاراً وتلبي طموحات البلدين والشعبين الصديقين.

من جانبه، أعرب سفير اليابان عن اعتزازه بلقاء الأمين العام لمجلس التعليم العالي، مؤكداً حرص بلاده على تنمية كافة أوجه التعاون مع البحرين بما يدعم مصالحهما المشتركة.

المملكة تشارك المجتمع الدولي في نشر الوعي الصحي

وزير الداخلية: إعلان المنامة مدينة صحية يعكس التزام البحرين بالمعايير الدولية

استقبل وزير الداخلية الفريق أول الشيخ راشد بن عبدالله آل خليفة، أمس محافظ العاصمة الشيخ هشام بن عبدالرحمن آل خليفة بمناسبة تحقيق الإنجاز الدولي بإعلان منظمة الصحة العالمية «المنامة مدينة صحية» كأول عاصمة في إقليم شرق المتوسط.

وأشاد وزير الداخلية بالرعاية الكريمة لحضرة صاحب الجلالة الملك حمد بن عيسى آل خليفة عاهل البلاد المفدى، وبالدعم المستمر لصاحب السمو الملكي الأمير سلمان بن حمد آل خليفة ولي العهد رئيس مجلس الوزراء لتقديم أفضل الخدمات وفق أعلى المعايير للمواطنين والمقيمين في المملكة مما يؤكد مدى التطور الذي وصلت إليه التنمية المستدامة في القطاع الصحي والاجتماعي والاقتصادي، ويعكس التزام المملكة بالمعايير الدولية ومشاركتها للمجتمع الدولي في التوجهات الهادفة إلى تعزيز الصحة ونشر الوعي الصحي.

وثمن الدور الذي تضطلع به محافظة العاصمة من خلال وضع المبادرات والبرامج المعنية بتشجيع أفراد المجتمع على المشاركة في زيادة الوعي بالقضايا المجتمعية، منوهاً بجهود محافظ العاصمة ودوره في تحقيق هذا الإنجاز المشرف، معربا عن شكره وتقديره لوزارة الصحة وجهودها البارزة التي أسفرت عن تحقيق هذا اللقب في ظل الحرص الدائم على تطبيق مبادئ الاستثمار في البنية الصحية والتنمية الحضرية، والارتقاء بجودة الحياة على مختلف الأصعدة، وهو الأمر الذي ساهم في نيل المنامة هذا اللقب.

من جانبه، أعرب محافظ العاصمة عن بالغ شكره وتقديره لوزير الداخلية على دعمه ومساندته لكافة الخطط والبرامج التي تنفذها المحافظة، وهو ما كان له الأثر البارز في تحقيق العديد من النجاحات والإنجازات سواء على الصعيد المحلي أو العالمي، والنجاح في تعزيز مفهوم المدينة الصحية والمساهمة في تحسين جودة الحياة.

رداً على ادعاءات القناة القطرية.. الداخلية:

قضايا المحكومين ليست سياسية وتحريض «الجزيرة» مخالف لتوجهات قادة «التعاون»

- ما بث في «الجزيرة» كلام مرسل يفتقد للسند القانوني والأدلة المادية
- قضايا المحكومين بمركز الإصلاح والتأهيل في «جو» جنائية وإرهابية
- مؤامرة «الجزيرة» للإساءة لمكتسبات البحرين في مجال حقوق الإنسان يائسة
- قطر راعية «الجزيرة» لم تحقق بعضاً مما حققته البحرين في مجال حقوق الإنسان
- أبناء البحرين ودول «التعاون» حرصوا على تبيان الحقائق وفضح سياسة «الجزيرة»
- المضي في إنفاذ القانون والعمل على تعزيز حقوق الإنسان

رداً على ما جاء في البرنامج الذي بثته قناة الجزيرة القطرية، متضمنا، وكالعادة، الكثير من المغالطات بحق مملكة البحرين وشعبها، وكاشفاً في الوقت ذاته انعدام مهنية هذه القناة وتمادياها في التدخل في الشؤون الداخلية للدول والشعوب من خلال بث تقارير مسيئة وذات طابع تحريضي، تؤكد وزارة الداخلية، الحقائق التالية:

أولاً: ما جاء في برنامج «الجزيرة» القطرية كلام مرسل يفتقد إلى السند القانوني والأدلة المادية، حيث إن قضايا المحكومين الذين يقضون عقوباتهم بمركز الإصلاح والتأهيل في «جو» جنائية وإرهابية، وليست قضايا سياسية. كما خضعوا لمحاكمات عادلة، واستنفدوا مراحل التقاضي ودرجاته، بحضور ممثلين عن منظمات المجتمع المدني في الداخل والخارج، في إطار الحرص على إرساء قواعد العدالة الجنائية.

ثانياً: من خلال تحليل مضمون البرامج التي تبثها هذه القناة، أصبح مؤكداً أن الخط السياسي والدعائي والتحريضي الذي تتبعه يخالف توجهات قادة دول مجلس التعاون وشعوبها، والذين كانوا يتطلعون إلى تعزيز مسيرة التعاون والتنسيق بين دول المجلس بما يحقق آمال وتطلعات شعوبها، وفق ما عبر عنه بيان قمة العلا.

ثالثاً: يبقى السؤال قائماً بخصوص تمادي القناة القطرية في ممارسة النهج التحريضي ضد مملكة البحرين ومحاولة تجاوز ما حققته من منجزات، الأمر الذي يفضح المؤامرة اليائسة للجزيرة للإساءة لمكتسبات البحرين في مجال حقوق الإنسان من خلال المؤسسات والتشريعات، والتي لم تحقق دولة قطر، راعية هذه القناة، ولو بعضاً منها.

رابعاً: وفي الوقت الذي نعبر فيه عن رفض أسلوب قناة الجزيرة غير المهني، فإننا نعرب في الوقت ذاته عن الشكر والتقدير لأبناء البحرين ودول مجلس التعاون الذين حرصوا من خلال أدواتهم ومشاركاتهم عبر وسائل التواصل الاجتماعي على تبيان الحقائق وفضح سياسة «الجزيرة».

ختاماً، فإن وزارة الداخلية ماضية في إنفاذ القانون والعمل على تعزيز حقوق الإنسان، حيث خطت البحرين لما هو أبعد من الالتزام بمبادئها إلى تعزيز ثقافة حقوق الإنسان في العمل الشرطي، وهذا ما لزم التأكيد عليه في إطار حرص وزارة الداخلية على تعزيز مبدأ الشفافية والتواصل مع الرأي العام وتوضيح الحقائق.

القائد يترأس اجتماع اللجنة التنفيذية للحكومة الإلكترونية لـ«التعاون»

البحرين تستعرض تجربتها حول «التصدي للجائحة» و«الحوسبة السحابية أولاً»

ترأس الرئيس التنفيذي لهيئة المعلومات والحكومة الإلكترونية محمد علي القائد الاجتماع الثالث والعشرين للجنة التنفيذية للحكومة الإلكترونية لدول مجلس التعاون لدول الخليج العربية، الذي تتولى البحرين ممثلة في الهيئة رئاسته لهذه الدورة وذلك عبر تقنية الاتصال المرئي، بحضور الرؤساء التنفيذيين والمديرين العامين للحكومات الإلكترونية بدول الخليج العربية. واستعرضت المملكة خلاله تجربتها حول «التصدي للجائحة» والحوسبة السحابية أولاً».

ورحب القائد بأعضاء اللجنة التنفيذية للحكومة الإلكترونية لدول مجلس التعاون لدول الخليج العربية، ونقل لهم تحيات وزير الداخلية وتمنياته للجنة بأن تتكلل جهودها بالنجاح وكل ما من شأنه أن يدعم مسيرة العمل المشترك لدول المجلس، كما هنأ المهندس أحمد الصويان محافظ هيئة الحكومة الرقمية بالسعودية، والدكتور علي بن عامر الشيذاني وكيل الوزارة للاتصالات وتقنية المعلومات بسلطنة عمان على تعيينهما، متمنياً لهما التوفيق والسداد، مثنياً على دور وجهود الأعضاء السابقين الذين كانت لهم بصمتهم الواضحة في تحقيق أهداف اللجنة.

وأشار القائد للدور الذي لعبته التكنولوجيا الحديثة والتقنيات المتطورة في دعم جهود الحكومات في دول مجلس التعاون خلال تصديها ومواجهتها للتحديات التي فرضتها جائحة كورونا (كوفيد19) مؤكداً أن حرص الحكومات الخليجية ورؤيتها في تبني التقنية الحديثة أسهم في ديمومة واستمرارية عجلة الحياة رغم الجائحة، فضلاً عن تسريع وتيرة التحول الرقمي في القطاعات كافة، والذي نتج عنه تقديم العديد من الخدمات إلكترونياً بكفاءة وجودة عالية، مشيراً إلى تكريس أطر التعاون بين الدول الأعضاء وتبادل الخبرات الناجحة في هذا المجال.

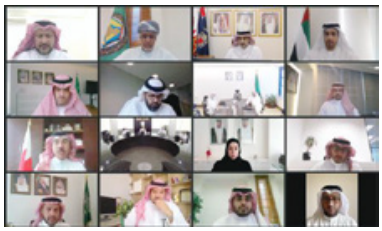

واطلعت اللجنة على الموضوعات المدرجة على جدول أعمالها، منها تقرير الأمانة العامة بشأن ما تم تنفيذه من قرارات خلال اجتماعها السابق، بجانب بحث مستجدات تطوير البوابة الإلكترونية لدول مجلس التعاون الخليجي، كما استعرض الاجتماع النموذج المقدم من قبل البحرين حول قياس تنفيذ الاستراتيجية الاسترشادية للحكومة الإلكترونية، والتقرير الدوري حول إنجازات الحكومة الإلكترونية ومبادرة تقديم الخدمات الإلكترونية المشتركة عبر القنوات المتعددة، ومبادرة خطة إثراء المحتوى العربي عبر شبكة الإنترنت، وعدد من المبادرات التي تقدمت بها الدول الأعضاء.

خلال الاجتماع استعرضت البحرين ممثلة في هيئة المعلومات والحكومة الإلكترونية تجاربها الناجحة في «التصدي للجائحة» وتجربتها في «الحوسبة السحابية»، ففي مجال جهود التصدي للجائحة استعرض الدكتور زكريا أحمد الخاجة نائب الرئيس التنفيذي للتحول الإلكتروني بالهيئة، دور الهيئة في دعم الجهود الوطنية من خلال دعم مبادرة التباعد الاجتماعي، ودعم عملية التحول الإلكتروني للخدمات الحكومية وتسريع وتيرتها وتطوير منظومة «مجتمع واعي».

وفي مجال تجربة المملكة بالانتقال للحوسبة السحابية «السحابة أولاً» استعرض د. خالد المطاوعة مدير إدارة الحوكمة والبنى المؤسسية بالهيئة التحديات والحلول للمشروع والمراحل الزمنية لتنفيذه معرجا على أبرز نتائجه بجانب تطرقه للحديث عن المشاريع المستقبلية التي يجري تنفيذها.

من جانب آخر استعرض الاجتماع مبادرة لإعداد وتنفيذ خطة للتواصل مع الجهات المعنية بشأن الاستراتيجية الاسترشادية للحكومة الإلكترونية، كما بحثت اللجنة عدد من المحاضر الخاصة باجتماعات الفرق كمحضر اجتماعات لجنة المراكز الوطنية للاستجابة لطوارئ الحاسبات وقامت باعتماد ما جاء فيه من توصيات، ومحضر اجتماع فرق عمل بنية المفاتيح المركزية (PKI)، بجانب محضر فرق عمل الشراء الموحد للبرمجيات والعتاد، كما بحثت اللجنة مقترحاً حول إنشاء فريق عمل مختص في مجال الذكاء الاصطناعي والتقنيات الناشئة.

القحطاني: لقاح «سوتروفيماب» متوفر في «مركز الشامل» لفئات محددة

قال استشاري الأمراض المعدية في المستشفى العسكري، وعضو الفريق الوطني الطبي المقدم طبيب مناف القحطاني، إنه تم إدراج علاج الأجسام المضادة «سوتروفيماب» كأحدث علاج ضمن البروتوكول العلاجي لمرضى «كورونا».

وأشار في تغريدات إلى أن «سوتروفيماب ينتمي إلى فئة من الأدوية تسمى الأجسام المضادة وحيدة النسيلة وهي تشابه الأجسام المضادة الطبيعية التي يولدها الجسم لمحاربة العدوى».

وتابع: «يستخدم لعلاج الحالات الخفيفة والمتوسطة للأشخاص الأكثر عرضة لمضاعفات كورونا (كوفيد19) ثبت أنه يقلل من حالات «كوفيد19» التي تستلزم دخول المستشفى أو غرف العناية المركزة ويقلل من الوفيات عند إعطائه للمرضى كعلاج مبكر».

وأكد أن الدواء «فعال ضد النسخ المتحورة من فيروس كورونا (كوفيد19) التي تم تسجيلها في بريطانيا وجنوب إفريقيا والبرازيل وكاليفورنيا ونيويورك والهند».

وحول آلية الحصول على دواء سوتروفيماب، قال : «يتم تحويل الفئة المستفيدة من هذا الدواء الفعال إلى مركز الشامل مبنى رقم 6 في عيادة تخصصية خارجية حيث يتم تقييم حالة المريض وإعطاء الدواء في الوريد في مدة لا تتجاوز 60 دقيقة تحت إشراف فريق مختص ومدرب لهذا النوع العلاجي الجديد».

تم إدراج علاج الأجسام المضادة «سوتروفيماب» كأحدث علاج ضمن البروتوكول العلاجي لمرضى «كورونا».

تمديد موعد الجرعة الثانية من «سبوتنيك» لجدولة عمليات الإنتاج

أعلنت وزارة الصحة، عن تمديد موعد الجرعة الثانية لتطعيم سبوتنيك وإعادة جدولتها حتى وصول الدفعات الجديدة، بسبب إعادة جدولة عمليات الإنتاج والتوريد للشركة المصنعة، مؤكدةً أن التمديد في أخذ الجرعة الثانية لن يؤثر على فاعلية التطعيم، وأن زيادة الفترة ما بين الجرعتين قد يؤدي إلى زيادة فاعلية التطعيم في بعض الحالات.

وأشارت «الصحة»، إلى تواصلها مع الشركة المصنعة لتطعيم سبوتنيك لتوفير الكمية اللازمة والتأكد معها من مواعيد تسليم الشحنات للمملكة، مؤكدة أن جميع المسجلين لتطعيم سبوتنيك سيتم العمل على إعادة جدولة مواعيد الجرعة الثانية عبر تطبيق مجتمع واعي وفقاً لمواعيد الدفعات الجديدة المقرر وصولها للمملكة.

ونوهت الوزارة بأن تمديد الفترة بين الجرعة الأولى والثانية، جاء بحسب التوصيات التي خلصت لها لجنة التطعيمات بوزارة الصحة في البحرين، من خلال متابعتها وتقييمها لآلية عمل التطعيمات المضادة لفيروس كورونا (كوفيد 19).

وأشارت إلى ما تقوم به اللجنة في هذا الصدد بهدف وضع الإرشادات وتحديد موعد التطعيم بالجرعة الثانية، مستندة إلى ما أصدرته منظمة الصحة العالمية حول الفترات المناسبة بين جرعتي التطعيم التي تم التصريح لها، والتي تكون مسؤولية الهيئات الطبية المحلية ووزارات الصحة في كل بلد بأن تتولى هذه المهمة، بعد دراسة نتائج التقييم والتجارب لكل تطعيم تم استخدامه، مع الأخذ بعين الاعتبار فعالية التطعيمات، إلى جانب إدخال بعض المرونة على عملية التطعيم.

وأكدت أهمية أخذ الجرعة الثانية لكي يتم تحقيق الهدف المناعي من خلال الجرعة الثانية، منوهة باتخاذ أفضل القرارات في نطاق الإمكانيات المتاحة، وأوضحت أن التطعيمات ذات الجرعتين تهدف إلى تحقيق الفائدة القصوى، إذ تتولى الجرعة الأولى إطلاق الذاكرة المناعية، في حين تقوم الجرعة الثانية بتعزيزها.

«الصحة»: غلق مطعمين خالفا الإجراءات الاحترازية

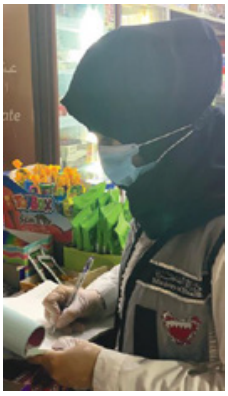

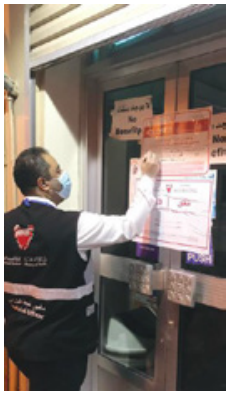

كشفت وزارة الصحة، عن إغلاق مطعمين احترازياً لمدة أسبوع ومخالفة 38 مطعماً ومقهى، خالفت الإجراءات الاحترازية للتصدي لفيروس كورونا، وذلك خلال حملة تفتيشية شملت 210 مطاعم ومقاهٍ تقدم أطعمة ومشروبات السبت، بالتنسيق بين إدارة الصحة العامة، وإدارة التفتيش بوزارة الصناعة والتجارة والسياحة ووزارة الداخلية، حيث تم اتخاذ الإجراءات اللازمة لإحالة هذه المطاعم للجهات القانونية.

وبينت الوزارة أنه نظراً لمخالفة تلك المطاعم للإجراءات والاشتراطات التنظيمية المنصوص عليها في القرار الوزاري رقم 51 لسنة 2020 بشأن الاشتراطات الصحية الواجب تطبيقها في المطاعم والمقاهي لاحتواء ومنع انتشار فيروس كورونا (كوفيد19)، ورصد مخالفات للتعليمات الصادرة بهذا الشأن، تم تطبيق القوانين حيال المطاعم المخالفة.

ولفتت الوزارة، إلى أن مأموري الضبط القضائي قاموا بضبط المخالفات واتخاذ الإجراءات اللازمة بسبب تقديم خدمات تناول الأطعمة داخلياً.

وقالت «الصحة»: «إنه خلال الزيارات تم تكثيف التوعية بالإجراءات الاحترازية والقرارات والتعليمات الصادرة عن الفريق الوطني الطبي للتصدي لفيروس كورونا والجهات ذات الصلة، والتأكد من تطبيق هذه المطاعم لكافة الإجراءات الاحترازية والتدابير الوقائية»، فيما تم تنبيه بعض المحلات ممن لوحظ لديهم قصور في آلية تطبيق بعض الإجراءات والتي هي قابلة للتصحيح، فتم تصحيحها في الحال من قبل أصحاب تلك المحال.

ودعت «الصحة العامة»، الجميع إلى مواصلة الالتزام والتحلي بروح المسؤولية العالية، والإبلاغ الفوري عن أي مخالفات أو تجاوزات يتم رصدها.

وأوضحت أن هذه الخطوات المهمة تأتي لتأمين الصحة العامة وللتحقق من التزام الأفراد وأصحاب المطاعم والمقاهي وبقية المحلات ذات العلاقة بالصحة العامة بالإجراءات الاحترازية والاشتراطات الصحية الواجب تطبيقها، وهو الأمر الذي يعد مرتكزاً هاماً للحد من انتشار فيروس كورونا، حيث تتواصل الزيارات الميدانية ويتم بذل أقصى الجهود واتخاذ الإجراءات اللازمة لضمان صحة وسلامة الجميع.

نجاة أبوالفتح: دور كبير للمواطنين والمقيمين في دعم الجهود للحد من انتشار «كورونا»

أكدت مديرة إدارة الصحة العامة الدكتورة نجاة أبوالفتح على دور المواطنين والمقيمين في الإسهام في الجهود الوطنية المبذولة للحد من انتشار فيروس كورونا، لافتة إلى التزامهم المسؤول خلال الفترة السابقة والتي ساهمت في خفض مؤشرات الحالات القائمة نحو الوصول إلى الهدف المنشود وحفظ صحة وسلامة الجميع.

ودعت أبوالفتح إلى ضرورة مواصلة دعم ومساندة الجهود الكبيرة التي يبذلها الفريق الوطني الطبي للتصدي لفيروس كورونا (كوفيد 19) والطواقم الطبية والتمريضية والجهات المساندة منذ بدء الجائحة وحتى اليوم من أجل تعزيز سبل التصدي للفيروس، مبينة أن المطلوب هو توحيد الجهود المشتركة وتكثيف العمل من الجميع في سبيل تحقيق الأهداف المرجوة، والمبادرة بمضاعفة كل فرد لجهوده عبر حثه لجميع من حوله بتشديد الالتزام بالإجراءات الاحترازية في كل الأوقات من أجل المملكة، منوهة إلى ضرورة مراعاة الإجراءات الاحترازية في جميع الأماكن وتقليل الاختلاط للمساهمة بفاعلية في الحد من انتشار فيروس كورونا وخفض معدلات انتشاره، داعية إلى مواصلة التزام المواطنين والمقيمين بالقرارات الصادرة بشأن الحد من انتشار الفيروس، مؤكدة على ضرورة مواصلة الالتزام بتطبيق معايير التباعد الاجتماعي ولبس الكمامات وخصوصاً عند مقابلة أفراد الأسرة ممن لديهم أمراض وظروف صحية كامنة أو كبار السن المعرضين أكثر للخطر، إلى جانب استخدام المعقمات وغسل اليدين باستمرار.

وأشارت إلى خطورة التجمعات العائلية وأهمية اقتصارها على الأسرة الواحدة المقيمة في نفس المسكن وعدم الخروج من المنزل إلا للضرورة، مشيرة إلى أن الالتزام بالإجراءات والتعليمات هو السبيل إلى خفض عدد الحالات القائمة بالفيروس خاصة وأن المرحلة الحالية من مواجهة الفيروس تتطلب مزيداً من الالتزام، وذلك حفاظاً على صحة وسلامة جميع أفراد المجتمع وخاصة كبار السن وأصحاب الأمراض المزمنة حيث يشكل الفيروس خطراً على سلامتهم.

وقدمت أبوالفتح عظيم شكرها وامتنانها لكل فرد مسؤول عن نفسه ومجتمعه، وقيامه بدوره المخلص تجاه وطنه للحفاظ على مكتسباته، مؤكدة على أن جميع الجهود الوطنية المخلصة المقدمة من قبل الطواقم الطبية والصحية، والتعاون والتنسيق المشترك والجهد المبذول بين مختلف الجهات المعنية بالمملكة والمواطنين والمقيمين في تطبيق مجمل الإجراءات الاحترازية والتدابير الوقائية للحد من انتشار الفيروس، الطريق الصحيح نحو إنهاء الجائحة.

«السكلر» تدشن «كُن 2» بمناسبة اليوم العالمي لفقر الدم المنجلي

دشنت جمعية البحرين لرعاية مرضى السكلر في حفل افتراضي مبادرة «كن 2 « عبر منصات التواصل الاجتماعي تماشياً مع الاحترازات الصحية لمواجهة جائحة كورونا (كوفيد-19).

وتضمن الافتتاح، عرض كلمات مصورة ومشاركات رسمية لراعي المبادرة وزير العمل والتنمية الاجتماعية جميل حميدان، ومشاركة وكيل وزارة الصحة الدكتور وليد المانع، والأمين العام للجمعية زكريا الكاظم، والشريك الاستراتيجي للجمعية في المبادرة نادي روتاري المنامة رؤيا باقر، بالإضافة لمقطع فيديو الهامي من عمل الجمعية يضم نخبة من محاربي السكلر يتحدثون عن تحديهم وإصرارهم على النجاح.

وأكد وزير العمل والتنمية الاجتماعية، أن القيادة والحكومة في مملكة البحرين ووزارة العمل والتنمية الاجتماعية اهتمت بدعم كبير مرضى السكلر ليس فقط في الجانب الصحي ولكن أيضاً في الجانب العمالي، من خلال إصدار القرار رقم 24 في العام 2013 بتخفيض ساعات العمل اليومية بما لا يقل عن ساعة واحدة للعمال الذين يعانون من مرض فقر الدم المنجلي الحاد في مجموعة من الأعمال في القطاع الخاص والتي تم تحديدها في القرار ذاته.

وأوضح، أن الوزارة تسعى دائماً لتحفيز أصحاب العمل على توظيف مرضى السكلر، حيث نشأت علاقة شراكة مجتمعية فاعلة بين وزارة العمل والجمعية. وقال «شهدنا الكثير من قصص النجاح التي سطرها الكثيرون من هذه الفئة في تحدي المرض وأعراضه المؤلمة، واجتهدوا وثابروا ليقدمو دورهم بكفاءة في مختلف القطاعات الوظيفية».

فيما قدم الكاظم الشكر لكل من ساهم في تحسين جودة الحياة لمحاربي السكلر في البحرين وفي مقدمتهم حضرة صاحب الجلالة الملك حمد بن عيسى آل خليفة عاهل البلاد المفدى، وبدعم ومتابعة من صاحب السمو الملكي الأمير سلمان بن حمد آل خليفة ولي العهد رئيس مجلس الوزراء، ووزارة الصحة والعاملين فيها، ووزارة العمل وروتاري المنامة.

بمشاركة ممدوح الصالح

العسومي يترأس غداً جلسة البرلمان العربي في القاهرة

عادل العسومي

ممدوح صالح

يغادر رئيس البرلمان العربي عادل العسومي، وعضو البرلمان العربي ممدوح الصالح إلى القاهرة للمشاركة في الجلسة السادسة لدور الانعقاد الأول من الفصل التشريعي الثالث للبرلمان العربي، والمشاركة في اجتماعات لجانه الاعتيادية خلال الفترة من 22-26 يونيو 2021.

وسيناقش البرلمان العربي برئاسة العسومي عدداً من الموضوعات المدرجة على جدول أعمال الجلسة وكذلك سيتم استعراض تقارير اللجان المرفوعة من هيئة المكتب. فيما سيشارك الصالح في اجتماع لجنة الشؤون الاجتماعية والتربوية والثقافية والمرأة والشباب، إلى جانب مشاركته في اجتماع لجنة فلسطين، والتي سيرأسها العسومي. في حين ستناقش لجان البرلمان العربي عدداً من المواضيع المدرجة على جداول أعمالها، إلى جانب استعراض المشاريع والخطط المقرر تنفيذها خلال دور الانعقاد الأول من الفصل التشريعي الثالث.

كما سيترأس العسومي اجتماع هيئة مكتب البرلمان العربي الثالث عشر المقرر عقده يوم الخميس 24 يونيو 2021 لإقرار جدول أعمال الجلسة العامة السابعة من دور الانعقاد الأول للفصل التشريعي الثالث للبرلمان العربي.

أصحاب حملات ناشدوا بإدماجهم ضمن حزمة الدعم الاقتصادية

السلوم: تنسيق بين «العدل» و«تمكين» لدعم حملات الحج والعمرة

» أيمن شكل

طالب أصحاب حملات الحج والعمرة بضرورة إدماجهم في حزمة الدعم الاقتصادية العاجلة التي أعلن عنها سمو ولي العهد رئيس مجلس الوزراء مؤخراً، أسوة بالقطاعات الاقتصادية المتضررة، فيما أكد النائب أحمد السلوم أن جميع الموظفين البحرينيين سيتم دعم رواتبهم بنسبة 100٪ في أي قطاع، وكشف عن تنسيق سيتم بين وزارة العدل وتمكين لإيجاد آلية لدعم القطاع كما حدث مع سواق الأجرة ومدربي السياقة. وأوضح السلوم أن وزارة العمل والتنمية الاجتماعية ستقوم بتحديد الموظفين المشمولين بالدعم في جميع القطاعات دون استثناء، مشيراً إلى أن حملات الحج والعمرة التي لديها موظفون بحرينيون يمكنهم التقديم للحصول على الدعم. وحول دعم القطاعات المتضررة من قبل تمكين أشار السلوم إلى اشتراط السجل التجاري للحصول على الدعم، لكنه لفت إلى أن بعض العاملين في مجال العمرة لديهم سجلات تجارية للسفر والسياحة، وبذلك يمكنهم الحصول على دعم تمكين لتوفر الشرط الأساسي. وأكد أنه

احمد السلوم

جاسم أبل

عدنان مال الله

سيتواصل مع وزارة العدل وتمكين للتنسيق لدعم أصحاب رخص الحج والعمرة من المتضررين، أسوة بمدربي السياقة وسواق السيارات الأجرة. من جانبه قال عدنان مال الله صاحب حملة العهد الزاهر إن حملات الحج والعمرة هي أكثر شريحة تأثرت من تداعيات جائحة كورونا، لأن أنشطتهم توقفت تماماً لسنتين دون أي بادرة دعم، مشيراً إلى أنهم خاطبوا وزارة العدل والشؤون الإسلامية والأوقاف، بصفتها المسؤولة عن حملات الحج والعمرة، بشأن إيجاد وسيلة لدعمهم، إلا أنهم لم يجدوا استجابة لنداءاتهم. وقال مال الله إن الوزارة أيضاً لم تعفهم من دفع رسوم الترخيص السنوية، وطالبتهم به للعام الثاني، رغم توقف الأنشطة وعلمهم بالخسائر الفادحة التي يتكبدها العاملون في هذا القطاع. وفي السياق ذاته قال جاسم أبل صاحب حملة المواسم للحج والعمرة: «كنا نتعشم أن يتم وضع استثناءات للحجاج والمعتمرين من دول مجلس التعاون في خطة السعودية لاستقبال زوار بيت الله الحرام، لكن تفاجأنا بالمساواة بيننا وبين جميع دول العالم». وأشار أبل إلى استقبال السعودية لقرابة 3.5 مليون معتمر في شهر رمضان والذي بث تفاؤلاً لدى أصحاب حملات الحج بالفتح القريب والسماح للحجاج المتطعمين، وقال: «كان لدي طلبات حج من أكثر من 100 بحريني لم أقبلها انتظارا للتعليمات، كما كنت أتلقى يومياً اتصالات لطلبات الحج، إلى أن صدر قرار السعودية باقتصار الحج على المواطنين والمقيمين داخل المملكة». كما لفت أبل إلى المصاريف التشغيلية والإدارية للحملات التي تتراكم على مدى سنتين دون أي مردود يذكر ويعوض الخسائر، مؤكدا أن الدعم سيخفض حجم الخسارة بالنسبة للعاملين من البحرينيين في هذا القطاع، وليس لهم مصدر دخل آخر غيره، وقال: «كلما طالبنا بضرورة دعم القطاع نصطدم بالرد بأننا لا نمتلك سجلات تابعة لوزارة الصناعة والتجارة والسياحة».

«الوطنية لحقوق الإنسان»: تنظيم زيارات ميدانية لمراكز رعاية كبار السن وذوي الإعاقة

بحثت لجنة زيارة أماكن الاحتجاز والمرافق في المؤسسة الوطنية لحقوق الإنسان، خلال اجتماعها العادي الأول عن بعد برئاسة مال الله الحمادي وعضوية دينا اللظي، ودانيال كوهين، خطة عملها للفترة القادمة، واقترحت القيام بزيارات ميدانية إلى بعض دور ومراكز الرعاية الاجتماعية المعنية برعاية كبار السن، والأشخاص ذوي الإعاقة، وذلك للاطلاع عن كثب على ما يتم تنفيذه من قبل إدارة تلك المراكز في ظل مواجهة فيروس كورونا، والوقوف على مدى الالتزام بمعايير حقوق الإنسان مع مرتاديها. واستعرضت اللجنة اختصاصاتها ومهام عملها والدور المنوط بها للأعضاء الجدد، وذلك بعد صدور الأمر الملكي السامي رقم (22) لسنة 2021 بتعيين أعضاء مجلس مفوضي المؤسسة الوطنية لحقوق الإنسان، وقرار مجلس المفوضين بتحديد رؤساء وأعضاء اللجان النوعية الدائمة. ومن ثم ناقشت اللجنة مجمل قراراتها وتوصياتها السابقة وما اتخذ فيها من إجراءات، ومن منطلق حرص اللجنة على تفعيل دور المؤسسة الرقابي في مجال حماية وتعزيز حقوق الإنسان، ولاسيما في مراكز الإصلاح والتأهيل ودور الرعاية الصحية والاجتماعية والتعليمية وسكن العمالة الأجنبية أو أي مكان آخر يشتبه في أن يكون موقعا لانتهاكات حقوق الإنسان،

فقد استكملت اللجنة مناقشاتها حول قرارها السابق والمتعلق بإعداد دليل إرشادي موحد خاص بمعايير زيارات تلك الأماكن للتأكد من توافر المبادئ الأساسية لمعايير حقوق الإنسان فيها. كما استكملت مناقشة ما تم بشأن قرارها السابق المتعلق بالعمالة المنزلية التي تعمل بنظام الساعات اليومية، إلى جانب التأكد من مدى ملائمة أماكن سكنهم وتوافقها مع مبادئ ومعايير حقوق الإنسان، وتم اتخاذ اللازم حياله.

النعيمي: الهيكلة الجديدة تحقق تطوراً نوعياً بأداء «التربية»

أكد وزير التربية والتعليم الدكتور ماجد النعيمي، أن الوزارة مستمرة في خطتها التطويرية ضمن إعادة الهيكلة، والتي ستكون لها آثار إيجابية على المسيرة التعليمية في المرحلة القادمة.

جاء ذلك، خلال استقباله، كلاً من وكيل الوزارة للسياسات والاستراتيجيات نوال الخاطر، ومدير عام معهد البحرين للتدريب ديانا سرحان، بمناسبة صدور الأمر الملكي السامي بتعيينهما في منصبيهما، ضمن الهيكلة الجديدة للوزارة، والتي ستسهم بمبادراتها المختلفة في تحقيق تطوير نوعي في أداء الوزارة وقطاعاتها المختلفة، مشيداً بجهودهما المبذولة على مستوى عمل الوزارة، وما يتمتعان به من كفاءة واستعداد لتطوير العمل.

وأكد أن قطاع السياسات والاستراتيجيات، سيضطلع بعدد من المهام الأساسية التي من شأنها أن تساهم في تطوير العمل الإداري والارتقاء بالأداء، وتسيير عمل الأجهزة الإدارية المختلفة بمرونة وسرعة أكبر، وتعزيز روح العمل الجماعي التكاملي، وتقييم الأداء وفقاً للمؤشرات المحددة، بما سيحقق أفضل النتائج المرجوة، في إطار التكامل بين الأجهزة الإدارية داخل الهيكل العام للوزارة، وخاصةً بين هذا القطاع وقطاع شؤون المدارس الذي يضطلع بالعمليات اليومية في متابعة عمل المدارس والمعلمين وتمهينهم والطلبة وأدائهم.

وبخصوص معهد البحرين للتدريب، أوضح أن المعهد حقق منذ ارتباطه بالوزارة نتائج متميزة. وتطويراً ملموساً في نوعية البرامج التي يقدمها للمتدربين.

وعبر عن تطلّع الوزارة، إلى استمرار عملية التطوير في المعهد خلال المرحلة القادمة، والارتقاء بمستوى التدريب المقدم للمتدربين ضمن مبادرات تطوير التعليم والتدريب، والتكامل بين المؤسسات التعليمية والتدريبية، بحيث يتم تعزيز الإنجازات التي تحققت، حيث بلغ عدد البرامج التدريبية التي يقدمها المعهد 21 برنامجاً بدرجة الدبلوم في تخصصات مختلفة، ومنها الهندسة والمحاسبة وتقنية المعلومات وإدارة الأعمال والسفر والسياحة، وجميعها تستجيب لاحتياجات سوق العمل وتلبي متطلبات العملية التنموية.

الفاضل: نظام حماية الأجور يسهم في تقليل النزاعات العمالية

د. جهاد الفاضل

أثنت رئيس لجنة الخدمات بمجلس الشورى الدكتورة جهاد الفاضل، على قرار مجلس الوزراء الموقر بشأن الموافقة على تطبيق نظام حماية أجور العمال في منشآت القطاع الخاص، وبدء هيئة تنظيم سوق العمل في تطبيقه، مشيدةً بالجهود الحثيثة التي تبذلها الحكومة من أجل الارتقاء ببيئة العمل في المملكة، بما يحفظ حقوق أصحاب العمل والعُمال.

وأكدت الفاضل أن التزام أصحاب العمل بسداد أجور العمال في مواعيدها وفقاً لنظام حماية الأجور من شأنه أن يسهم في تقليل النزاعات العمالية ويعمل على حسمها، وذلك بما يضمن حقوق جميع الأطراف، مشيرةً إلى أن نظام حماية الأجور يعد أحد برامج هيئة تنظيم سوق العمل الهادفة إلى توفير بيئة عمل مناسبة وآمنة في القطاع الخاص، عبر رفع مستوى الشفافية وحفظ حقوق الأطراف المتعاقدة، حيث يرصد النظام عمليات صرف الأجور للعاملين والعاملات من مواطنين ووافدين، ويقيس مدى التزام المنشآت بدفع الأجور في الوقت المحدد وبالقيمة المتفق عليها، مما يسهم في تقليص خلافات الأجور بين المؤسسات الخاصة والعاملين فيها.

وأضافت أن آلية تطبيق النظام على ثلاث مراحل، تعكس ميزّات هذا التطبيق من خلال شموله للمنشآت التي يعمل لديها أكثر من 500 عامل، وكذلك الشركات التي يعمل لديها ما دون ذلك حتى 50 عاملاً، وصولاً للمنشآت التي يعمل لديها أقل من 49 عاملاً، مؤكدةً على أنّ السياسة التنظيمية المرنة تدعم القطاع الخاص بما يضمن قدرته على التكيف مع الآليات بشكل منظّم وميسّر.

ودعت الفاضل أصحاب الأعمال إلى المبادرة في فتح الحسابات المصرفية للعاملين لديهم، لتسهيل كافة الإجراءات المتعلقة بتطبيق نظام حماية الأجور، مشيرةً إلى أن النظام سيوفر لأصحاب الأعمال ما يثبت ويوثق دفعهم لأجور العمال، الأمر الذي يجنبهم المشاكل العمالية المتعلقة بدفع الرواتب، ويضمن الحفاظ على محيط عمل مهني ومستقر ومنتج.

الآراء والأفكار الواردة في هذه المقالات تعكس آراء أصحابها وحدهم.. ولا تمثل بالضرورة رأياً أو موقفاً رسمياً لجريدة «الوطن» أو سياستها التحريرية

حسين التتان
رؤى
tattan86@hotmail.com
@HussainTattan

رسالة مهمة إلى وزارة العمل

تحدَّث لي بعض الموظفين العاملين في إحدى المؤسسات التجارية الخاصة، والتي تملكها سيدة أجنبية، بأن المؤسسة لم تصرف لهم -حتى كتابة هذه الأسطر- رواتب شهر مايو الماضي.

وأخبرت صاحبة المؤسسة الموظفين، بأنها إضافة لذلك، سوف تستقطع من رواتبهم 10٪ بسبب الجائحة.

ولإثبات أن هذه المؤسسة لم تتضرر من الجائحة حتى تدعي بتضررها ماديا، فإنها في الواقع لم تستحق الدعم مطلقاً من قبل الحكومة، ولم تعط الدعم أصلاً خلال الجائحة لوفرة ميزانيتها، لأن إيراداتها ما زالت قوية وثابتة، ومع هذا، فإنها اليوم تهدد الموظفين الغلابة بخصم 10٪ من رواتبهم. بل وهددت كل من يثبت بتقديمه شكوى رسمية لوزارة العمل ضد المؤسسة، سوف تقوم بفصله فوراً من العمل!

هذه الحالات قد تتكرر في الكثير من المؤسسات الخاصة، وقد يخاف البعض من فقدان وظيفتهم بسبب رفع شكوى عمالية ضد المؤسسات التي يعملون لديها، فإنهم يلتزمون الصمت، مخافة أن لا تقف معهم وزارة العمل بشكل عملي وبقوة، في حال تم فصلهم من أعمالهم.

ومن هنا يجب على وزارة العمل الوقوف بكل حزم مع هذه الحالات، خاصة في ظل الظروف الصحية الراهنة، وأن لا يكون موقفها رخواً. وأن ترسل فريقاً للتفتيش عن المؤسسة المذكورة.

إن تراخي بعض المؤسسات الرسمية في أداء مسؤوليتها سوف يضعها على جدول المحاسبة، وليعلم الجميع بأن لا أحد من المؤسسات الرسمية بمنأى عن المحاسبة من الآن وصاعداً.

ومن هنا يجب على وزارة العمل وغيرها القيام بمسؤولياتهم الوطنية على أكمل وجه، وأن يقفوا مع المواطنين في ظل هذه المحنة، وإلّا فإن المحاسبة سوف تطالهم.

فقبل أيام فقط -ولتوضيح الفكرة- فقد اطلع صاحب السمو الملكي الأمير سلمان بن حمد آل خليفة ولي العهد رئيس مجلس الوزراء على عدد من تقارير التدقيق الاستقصائية بشأن بعض أعمال وزارة التربية والتعليم، ووزارة الأشغال وشؤون البلديات والتخطيط العمراني، ووزارة العمل والتنمية الاجتماعية، مؤكداً سموه أن المحاسبة والرقابة مبدأ أصيل في العمل الحكومي والتقارير الاستقصائية أحد أدوات دعمها.

وعلى إثر ذلك «وجه سموه بإحالة المخالفات المرصودة في تقارير التدقيق الاستقصائي إلى النيابة العامة والإدارة العامة لمكافحة الفساد والأمن الاقتصادي والإلكتروني، واللجنة الوزارية للشؤون القانونية والتشريعية، كلٌ بحسب الاختصاص ونوعية المخالفات».

نتمنى من وزارة العمل وبقية الوزارات الأخرى التفاعل مع قضايا المواطنين في ظل الجائحة، وأيضاً، ترتيب وتنظيم أوضاعها الداخلية ومحاسبة كل المخالفين والمتجاوزين للقانون، إدارياً ومالياً.

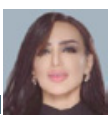

هيفاء عدوان
نقطة ضوء
haifa.juma@gmail.com
@Haifadwan

الخال هشام عدوان.. لماذا تعجلت الرحيل؟!

لاشك أن أصعب اللحظات التي يمكن أن يعيشها الإنسان، أن يكتب نعياً أو رثاءً لعزيز على قلبه.. كيف لا والفقيد هو الخال والأب والأستاذ، إلى جانب كونه الصحافي المتميز وصاحب القلم الرصين والقدوة والنموذج لأجيال متتالية من الصحافيين والإعلاميين.

لم يخطر في بالي أنني سأكتب رثاء خالي وصديقي ومعلمي هشام عدوان (أبو فراس)، الذي رحل عن هذا العالم، وكأنه يتعجل الرحيل إلى رحاب الله، بعد أن أدى الأمانة وترك بصمة في كل من عرفهم؛ أصدقاء وزملاء وتلاميذ مهنة.

هشام عدوان.. أيها الغائب عن العيون الحاضر في القلوب، أبكانا رحيلك المفاجئ والسريع وأدمى القلوب، لن تكفيك دموعنا حقك، فأنت المتسامح الكريم.. الغليظ اللين.. المنافح عن الحق الرافض للظلم.. لم تتوانَ أن تقف مع كل طالب حاجة.. ولم تتأخر يوماً في الوقوف مع من يلجأ إليك..

في كل صحيفة وموقع إعلامي لك حكايات وقصص لا تنتهي، ومئات التلاميذ الذي نهلوا من علمك وثقافتك الواسعة، صدمتهم الفاجعة وتجمدت الكلمات في حناجرهم.. فلم يتوانوا في الاتصال يسألون عن صحة خبر رحيلك ويدعون لك بالرحمة والمغفرة، ويستذكون كثيراً من المواقف التي جمعتك بهم..

كنت صديقاً وأخاً وأباً، كما أنت مع الجميع، تركت مئات الأبناء بعد أن زرعت فيهم قيماً ما كان سهلاً يتعلمونها من سواك، زرعت فيهم معنى الوطن والوطنية الحقة، وعلمتهم وأنت الصحافي الكبير أن الوطن لا يحتاج إلى خطب وشعارات وكلمات منمقة بقدر حاجته إلى عمل وتفانٍ وتسخير كل الإمكانيات ليكون وطناً حراً، يجمع كل أبنائه على الخير والمحبة وينشر قيم العدالة والسلام والمودة..

حسك الوطني لم ينسك انتماءك القومي والعربي، فكنت النموذج الأجمل والأروع، حملت هموم فلسطين وسوريا ومصر والعراق واليمن، كما حملت هم وطنك البحرين، آمنت أن هذه الأمة واحدة وأن ما يجمعها أكثر بكثير مما يفرقها، فعملت على تعظيم روح التكاتف والتعاضد، كيف لا وأنت من نسل مربٍ فاضل، عمل سنوات طويلة في رزع القيم وتعليم أجيال وأجيال من أبناء البحرين، دون تفريق بين طائفة أو عرق أو أصل أو نسب..

الرثاء صعب.. ورثاء أبي فراس أكثر صعوبة، فالكلمات لا تريد أن تصدق أنك رحلت، ولكن لا نقول إلا ما يرضي ربنا عز وجل «إنا لله وإنا إليه راجعون».. وإننا على فراقك لمحزونون..

* إضاءة..

سُئل سيدنا نوح عليه السلام، أطول الأنبياء عمراً: كيف وجدت الدنيا؟ قال: كدار لها بابان دخلت من أحدهما وخرجت من الآخر.

عبدالمنعم إبراهيم
حبر أبيض
Bunoor7@gmail.com
@bunsr7

لمصلحة الجميع.. حبل الالتزام يجب ألا يرتخي

بعد انقضاء ما يقارب من شهر، شهدنا من جديد تراجع أرقام الإصابات وبدء عودة الأمور إلى نصابها في كثير من مناحي الحياة، فمنذ منتصف شهر مايو ارتفع القلق لدى المجتمع كلما ارتفعت أعداد الإصابات المقرونة بأعداد الوفيات التي حدثت وأن نتعلم منها ونبني عليها الخطوات القادمة.

المجتمع ومن فيه لا يحبون أن يقال إن التقصير والاستهتار كان من ناحيتهم، ويفضلون توجيه اللوم على الجهات الرسمية، بعدة ذرائع، منها التأخر في أخذ قرار إغلاق الرحلات الجوية بين البحرين وبين الدول التي ظهر بها الفيروس المتحور، اختيار أنواع من اللقاحات لا تزال غير معترف بها في بعض الدول.

وفي رأيي البسيط، بأن المجتمع لم ينصف الجهات الرسمية في النقطتين، الأولى بأن الخلل أو التقصير في وقف الرحلات من بعض الدول لم يكن السبب الرئيسي في انتشار المتحور «دلتا»، والدليل ما تداولته وسائل إعلام الدول التي سبقت البحرين في الإغلاق وأخذ تدابير المنع بأن المتحور دلتا وصل إليها رغم التشديد والمنع، فأمر وصول الفيروس المتحور لم يكن سوى مسألة وقت، كما حول حال العالم.

وعن اختيار اللقاحات، بالعودة إلى الأخبار قبل 2021م يمكن للجميع التأكد بأن البحرين حرصت على توفير اللقاحات لمواطنيها والمقيمين على أرضها، فور توفر اللقاحات، وكل من كان متابعاً يدرك أن لقاح «فايزر ومودرنا واسترازنكا» لم تكن متاحة وقت اعتماد اللقاح الصيني «سينو فارم»، والذي بدأ العمل به فور اعتماده بعد التجارب السريرية.

وهنا لا بد من أن نذكر هذه النقطة بإنصاف، بأن الدولة كانت حريصة على توفير جميع اللقاحات المعتمدة فور توفرها.

ومن ناحية مسؤولية المجتمع، يجب أن نعترف ونقول بأننا جزء مما حدث وطرف فيه. فمن كان ينشر تلك الرسائل التي منعت الكثير في بداية طرح اللقاحات على تجنب أخذها لوجود رقائق إلكترونية ؟ من قال إن اللقاحات مثل فايزر تلعب في التركيبة الجينية وتغير فيها؟ كل تلك الإشاعات كانت سبب في تغيير وتوجيه الرأي العام لنوع معين من اللقاحات! والكل يعلم أن الدولة أتاحت اختيار اللقاح ولم تجبر أحداً على تحديد النوع.

والآن وجب علينا جميعاً أن نتعلم من أخطائنا وتجربتنا المرة وأن نعيد معدل الالتزام والحرص للمستوى الأول، كما لابد أن نكون أكثر قسوة في كثير من الأمور، ويجب أن نستبق الأحداث قبل أن تأتي وتقع الفأس في الرأس.

لذا لابد من استباق عدة أمور قادمة، أولها التخطيط للمناسبات، ومن ضمنها عيد الأضحى، هل سنلتزم؟ هل سنحرص على البقاء في بيوتنا واقتصار الخروج للضرورة؟ الغالبية ستقول نعم ولكن لا أحد يضمن ذلك. لهذا يجب التفكير ملياً من قبل الجهات الرسمية والمجتمع في أخذ خطوات استباقية مثل «حظر الخروج في المناسبات»، أعلم بأن الأمر لا يعجب الكثير إلا أنه الحل كي يلتزم الجميع ويبقى حبل الالتزام مشدوداً لا يرتخي ونعود نلوم بعضنا البعض.

محمد درويش
خارج السرب
mohammed@darwishtv.com
@yalail

لماذا 67٪ فقط؟

البيانات الصادرة من البنك المركزي حول العاملين في القطاع المصرفي والمالي تبين وجود حوالي 9 آلاف موظف بحريني مقابل حوالي 4 آلاف موظف غير بحريني بحيث تصل نسبة المواطنين في القطاع إلى 67.8٪. وهي نسبة أعتقد أنها أقل من الطموح خاصة في بلد عرف أهلها الصيرفة منذ 100 عام ولديها مؤسسات تعليمية ذات جودة عالية كقسم إدارة الأعمال في جامعة البحرين ومعهد الدراسات المصرفية تخرج المئات سنوياً، كما يلتحق الكثير من أبنائها بأفضل الجامعات في الخارج للدراسات البنكية.

ومن يقرأ البيانات يلحظ ارتفاعاً طفيفاً في نسبة المواطنين العاملين في القطاع وبحدود 2.6٪ ما بين عام 2015 و2020 وهي أيضاً نسبة ضئيلة قياساً بالمدة الزمنية. ومن يتابع التعيينات الأخيرة لمنصب «رئيس تنفيذي» في عدد من البنوك يجد أن كلها ذهبت لغير البحرينيين!

«عذاري اللي تسقي البعيد وتخلي الجريب» حالة بحرينية متكررة ومع ذلك لا يتوقع المرء أنه بعد كل هذه السنوات من تأسيس القطاع المصرفي والمالي والذي بدأ ببنوك أجنبية ثم وطنية ثم بنوك الأوفشور وانضمت إليه لاحقاً البنوك الإسلامية أن يحتاج إلى اليوم أعداداً كبيرة من غير البحرينيين. وأتفهم وجود خبراء في كل بنك - واحد أو اثنين أو حتى خمسة - لكن أن يصل العدد إلى 4 آلاف وأكثر في قطاع يفترض أننا تمكنا منه واستوعبناه استيعاباً تاماً ولدينا من المواطنين ما يكفي للقيام بأعماله أمر عجيب بل ومزعج.

هذا القطاع ليس قطاعاً جديداً علينا أن نحتاج فيه إلى من يعلمنا أساسياته ويسد نقص الكفاءات فيه فلماذا نلجأ إلى آخرين ليعملوا فيه ونترك ابن البلد؟ وهل كل من يعمل في القطاع المصرفي والمالي اليوم من غير البحرينيين هم من أصحاب الخبرة والمعرفة الذين لا يمكن استبدالهم؟ حتماً لا.

وإذا كنا لا نحبذ التدخل قانونياً أو تنظيمياً في آلية التوظيف في القطاع الخاص بشكل عام من باب إعطائه الحرية والمرونة في اختيار من هو أنسب كي لا يؤثر التدخل على أدائه فعلى الأقل نتحدث مع من يمثله «مجلس إدارة أو رئيس تنفيذي» لنحثه باستمرار على توظيف البحرينيين. فالبحريني لا يمكن أن يكون أكثر تكلفة من غيره لأنه ببساطة لا يحتاج إلى بدل سكن مثلاً أو بدل سفر وغيره. والبحريني كذلك أولى أن يعمل في البنوك التي تعمل في بلده من الآخرين؛ وهذه ليست عنصرية بل حق وواجب!

المؤسف، أن بعض الوظائف التي تذهب لغير البحريني ليست من صلب عمل البنك أصلاً. حيث نعلم أن بعض البنوك مازالت تلجأ لغير البحرينيين في أعمال تعد ثانوية بالنسبة لها مثل الموارد البشرية أو العلاقات العامة أو السكرتارية والتي أيضاً تعد من الوظائف التي تمكن منها البحرينيون وتفوقوا فيها منذ زمن طويل. نسبة 67٪ وكسورها جاءت صادمة بالنسبة لي ولغيري من البحرينيين الذين علقوا تعليقات غاضبة كثيرة على البيانات. والمفروض بعد كل السنوات التي نفاخر فيها بأننا نملك قطاعاً مصرفياً حيوياً ويوظف أعداداً كبيرة من المواطنين، أن تكون نسبة المواطنين فيه 90٪ على أقل تقدير.

سعد راشد
بين السطور
S3dbah@gmail.com
@saad_bahrain

التحالف العربي في مواجهة النفق المظلم لبايدن

اللعب في زمن الفوضى هو الأمر الذي سيكون الحال عليه في الشرق الأوسط خلال الأيام القادمة، فمع انتخاب رئيس إيران واختيار إبراهيم رئيسي، ومدى تورطه بانتهاكات كبيرة في مجال حقوق الإنسان فإن ذلك يعتبر إذلالاً لإدارة الرئيس الأمريكي جو بايدن للرضوخ لمطالب طهران في الاتفاق النووي الجديد.

كما أن البنتاغون أعلن بأنه سيسحب بطاريات الباتريوت من منطقة الخليج العربي وبالتحديد من المملكة العربية السعودية ودولة الكويت وخفض تواجد القوات الأمريكية في الشرق الأوسط، وفي الجانب الإيراني وبحسب رئيس المخابرات الإسرائيلي السابق يوسي كوهين فإن إيران ماضية في تصنيعها للسلاح النووي، حيث قال في التلفزيون الإسرائيلي «لقد جمعنا 55 ألف مستند و200 قرص كمبيوتر يثبت ذلك»، ومع تحرك غير مسبوق للميليشيات الحوثية التابعة للنظام الإيراني بشن سيل من الهجمات التي تستهدف المدنيين في المملكة العربية السعودية والذي يعتبر ذلك رسالة ضمنية للتصعيد في اليمن.

كل هذه الأحداث جاءت متناسقة عما رسمته إدارة أوباما المحدثة والتي يرأسها اليوم جو بايدن، فالخريف العربي ذات النسخة المطورة بدأت تتشكل وخاصة بأن إعادة إحياء إيران بات على مقربة بأن يكون واقعاً ملموساً وعلينا التعامل معه والتعايش وفق إمكانيات دول الخليج العربي، ولكن هذه المرة سيواجه الرئيس بايدن لتنفيذ مخططاته بالمنطقة معضلة قد تكون هي الأكبر والأبرز وهو وجود التحالف العربي والمكون من المملكة العربية السعودية وجمهورية مصر والإمارات العربية المتحدة ومملكة البحرين وقد ينطوي على هذا التحالف دول الخليج كونها شريكاً في التصدي للسياسات الأمريكية الداعية للفوضى والداعمة لكل خطوة تشهد بها المنطقة لتغيير الأنظمة.

فمع تلك الخطوات الأمريكية إلا إنها لا يمكن العمل في تنفيذ تلك السياسات من دون وجود إيران، ولعل اللاعب الذي سيكون هو حلقة الوصل بين التحالف وإدارة بايدن هي إسرائيل، حيث من المقرر أن يستقبل الرئيس الأمريكي رئيس الحكومة الإسرائيلية الجديد نفتالي بينيت مع نهاية الشهر الجاري وستجرى مباحثات مهمة وعلى رأسها مناقشة برنامج إيران النووي، والذي ترفضه الحكومة الإسرائيلية ودول الخليج العربي على حد سواء، وأن أي تقدم إيراني لوجود التسلح النووي سيكون للمملكة العربية السعودية رد مباشر بامتلاكها التصنيع العسكري النووي وهذا الأمر يدركه الجانب الأمريكي والإسرائيلي.

وبالتالي، أصبحت عملية التعامل مع الإدارة الأمريكية في سياساتها الجديدة ودعم الكيانات المثيرة للفوضى مسألة وقت حتى تتضح الأرضية التي سترسو عليها واشنطن في البدء بمشروعها، ولكن كما للإدارة الأمريكية أدواتها كذلك لدول التحالف العربي لهم أدواتهم واستراتيجياتهم في التعامل مع تلك التطورات، فصفقات التسليح ودخول التكنولوجيا الصينية والروسية كلها أدوات للضغط على بايدن لمراجعة خططه بالمنطقة، وهذا الموضوع قد يطول شرحه وباختصار أن العمل الدبلوماسي لدول التحالف العربي لا يختلف عليه اثنان هو عمل تكاملي وتوزيع للأدوار، فلكل دولة من التحالف لها علاقات متميزة مع الأطراف المؤثرة على القرارات الدولية ولها مصالح متشعبة ولكنها تتفق على نقطة محورية وهو الحفاظ على أمن واستقرار المنطقة. إذاً نصل لنقطة محورية، أن السياسات الأمريكية واللعب في زمن الفوضى يواجهه لاعبون محترفون في التعامل مع هذه السياسات، فالرئيس بايدن يواجه أنظمة قد تعاملت مع إدارات متعاقبة ومخططات متغيرة لصناعة التغيير في منطقة الشرق الأوسط، غير أنها فشلت في الخليج العربي لإدراكها بأن السياسات التي تنتهجها واشنطن هي مجرد حبر على ورق وفي عملية التنفيذ تنصدم بكمية التحالفات والمصالح التي تجعل الإدارة الأمريكية ترضخ وتتنازل عن مخططاتها التآمرية، وفي هذا الجانب وأقولها صراحة ما يقلقنا هذه المرة هو الدخول في نفق المراهقات الإيرانية في الاستهداف المباشر لدول الخليج فالأذناب يتم التعامل معهم بالتصدي لهم وهذا الأمر شبه محسوم، في المقابل على دولنا التصدي لطهران في سيناريو قد يجعل المنطقة تدخل في نفق مظلم بصناعة أمريكية، ولكن هذا الحديث سابق لأوانه، فالأيام المقبلة ستكشف المزيد من الأوراق الأمريكية في تعاملها في المنطقة.

التعليم والبطالة

ملف البطالة وأسبابها من الملفات التي يتداولها الشارع البحريني لمافيه من أهمية كبيرة حيث الكثير من أولياء الأمور يشاهدون أبناءهم وبناتهم يصارعون في إيجاد عمل لهم بعد التخرج سواء من الجامعة أو الثانوية العامة للأبناء الذين لم يحالفهم الحظ الدخول إلى الجامعة أو لعدم إمكانية العائلة تحمل مصاريف الدراسة أو لعدم رغبة الأبناء مواصلة الدراسة. وتتفاوت نسبة البطالة من عام إلى عام فمثلاً وفقاً إلى موقع Trading Economics نسبة البطالة في البحرين قد ارتفعت من 4٪ عام 2019 إلى 4.90٪ عام 2020 (مصدر الجهاز المركزي للمعلومات لمملكة البحرين) علماً أن هذه الزيادة متوقعة في ظل جائحة كورونا ليس فقط في البحرين بل في مختلف الدول وذلك بسبب تقليص عدد الموظفين في الكثير من الأعمال وإغلاق وإفلاس بعض الشركات والمؤسسات الخاصة.

وحتى بعيداً عن هذا الظرف تعتبر البطالة من المشاكل العالمية التي تعاني منها معظم الدول ولكن بنسب ولأسباب مختلفة منها الاقتصادي والسياسي وغيرهما ولكني في هذا المقال سأقوم بتسليط الضوء على مجال التعليم ودوره في ارتفاع أو خفض نسبة البطالة في البحرين وأترك المجالات الأخرى للخبراء في باقي المجالات.

كل سنة يتخرج أعداد كبيرة من الطلبة من الجامعات الحكومية والخاصة ولكن ليس جميع الخريجين يجدون أعمالاً تناسب تخصصاتهم مما يؤدي إلى جلوس العديد من هؤلاء الخريجين في المنزل وهذا في معظم الأحوال يؤدي إلى إطفاء الشرارة والحماس في أنفس هؤلاء الشباب وله مردود سلبي ليس فقط على هؤلاء الشباب ولكن على أولياء الأمور والأهم الوطن الذي يحرم من الاستفادة من هذا الحماس الشبابي ومن إدخال دماء جديدة في مجال العمل.

وعندما نتساءل عن سبب حدوث هذا، ندرك أن هناك أسباباً كثيرة تؤدي إلى هذا ومنها عدم حسن اختيار الشباب لتخصصاتهم في الجامعات الحكومية والخاصة حيث الملاحظ أن أعداداً كبيرة من الشباب يتجهون إلى التخصصات التي يوجد فيها اكتفاء في سوق العمل ! فمثلاً الكثير من الشباب البحريني يختار التخصصات المتعلقة في مجال الأعمال business ولذلك بعد نهاية كل سنة أكاديمية نلاحظ تخرج المئات من الشباب في هذا المجال وفي نهاية الأمر البعض منهم ينصدم بواقع عدم وجود أماكن لهم في سوق العمل مما يؤدي إلى جلوسهم أشهر إذا لم يكن سنيناً بدون عمل. في اعتقادي أن المسؤولية في هذا الأمر تقع على المدارس والجامعات وأولياء الأمور والأبناء أنفسهم حيث يجب أن يكون هناك تثقيف للطلبة في المدارس وفي المنزل عن مجالات العمل المتوفرة للأبناء بعد التخرج وحاجة سوق العمل في البلاد لبعض

د. إيمان إبراهيم الدوسري

التخصصات واكتفائها من الآخر. كما يجب أن يكون هناك تعاون واتصالات بين الجامعات وبين مختلف الوزارات والشركات والأعمال الخاصة لمعرفة التخصصات التي يحتاج لها كل قطاع لكي تقوم الجامعات بتقديم تخصصات تلبي حاجة هذه القطاعات وتثقيف وتوجيه الطلبة لدراستها. كما يجب أن يدرك طلبة خريجي الثانويه بأنهم يجب أن يكونوا مرنين في اختياراتهم حتى يتسنى لهم إيجاد أعمال بعد التخرج وأن يكونوا مستعدين لبذل كل الجهد والتفوق في الدراسة فكلما طال وجودهم في الجامعات طالت فترة إيجادهم الوظيفة بسبب عامل السن حيث من المعروف أن بعض الشركات والأعمال الخاصة تفضل توظيف الخريجين الأصغر سناً.

التعاون والتشاور والتحادث بين الجامعات الحكومية والخاصة مع الوزارات والشركات و المؤسسات الخاصة يساعد أيضاً في عدم تكرار التخصصات، فلو ننظر اليوم إلى التخصصات في جميع الجامعات نلاحظ أن معظم التخصصات في جميع الجامعات تصب في مجال إدارة الأعمال والصيرفة والبنوك متناسين أن البحرين مملكة صغيرة لاتستوعب هذا الكم من الخريجين في هذه المجالات خصوصاً أن خلال السنوات السابقة وبسبب الاضطرابات في البحرين الكثير من الشركات والبنوك الخاصة انتقلت إلى دبي فكما يقال في مجال الأعمال «راس المال جبان».

لذلك يجب علينا كمجتمع أن ننظر إلى سوق العمل ونتكيف مع حاجاته من ناحية التعليم وتوجيه أبنائنا. من المعروف أن هناك حاجة في المجتمع وسوق العمل إلى خريجي التعليم الفني والصناعي حيث مازالت الكثير من الوظائف الفنية والصناعية يشغلها أجانب. والغريب أن البحرين متمثلة في وزارة التربية والتعليم لطالما أولت اهتماماً كبيراً لقطاعي التعليم الفني والصناعي فالتعليم الصناعي انطلق بإنشاء مدرسة الصناعة بالمنامة سنة(1936) واليوم يوجد الكثير من هذه المدارس التي تحظى بشعبية كبيرة عند الشباب الذين يتمكنون من اختيار التخصصات التي تناسب ميولهم وقدراتهم فهناك تخصص ميكانيكا السيارات و كهرباء والإلكترونيات السيارات وتخصص اللحام والفبركة والتبريد وتكييف الهواء ومحركات الديزل والكهرباء والإلكترونيات وصيانة الحاسوب وغيرها من التخصصات.

وقد قامت الوزارة مشكورة بهيكلة النظام الدراسي للتعليم الثانوي ليضم ثلاثة مستويات يكون المستوى الأول السنة التأسيسية وفي المستوى الثاني يتم توجيه الطلاب إلى مستويين نظري وعملي حيث يقوم الطالب بالاختيار حسب ميوله أما في المستوى الثالث فيلتحق الطلاب فيه بأحد التخصصات الدقيقة المتفرعة من التخصص العريض الذي درسوه في المستوى الثاني بمساريه الفني والتطبيقي بهدف اكتساب المهارات الدقيقة للتخصص ليتمكنوا من إنجاز الأعمال التي يتطلبها سوق العمل كما يتم تدريبهم بإحدى الشركات الصناعية في مجال التخصص لمدة خمسة أسابيع لاكتساب الخبرة الميدانية والتطور. إلا أن من المحزن أن بعض هؤلاء الخريجين الذين قاموا بدراسة تخصص ميكانيكا السيارات وكهرباء وإلكترونيات السيارات لايجدون تخصصات كهذه في جامعة البحرين والبوليتكنك والجامعات الخاصة فهناك فقط تخصص قسم الهندسة الميكانيكية والمركبات في معهد البحرين للتدريب حيث يحصل الطلاب على دبلوم وليس بكالوريوس مما قد يبعد بعض خريجي الثانوية من الالتحاق بهذا البرنامج والتوجه إلى دراسة تخصصات مختلفة أو المحاولة في إيجاد العمل كميكانيكي سيارات في إحدى شركات السيارات التي في معظم الأحيان تفضل العامل الأجنبي. السؤال هنا لماذا لايتم طرح هذه التخصصات في كلية البوليتكنك لتسد الفجوة الموجودة في التعليم الجامعي في مملكة البحرين وتلبي رغبة الطلاب في الحصول على درجة البكالوريوس في تخصص السيارات وميكانيكا السيارات؟ ومن المحزن أن معهد ناصر للتأهيل والتدريب المهني الذي افتتح بسنة 2014 لايعرف الكثير من الطلبة وأولياء الأمور بوجود هذا المعهد أو التخصصات المهمة والبيئة الممتعة الذي يقدمها للطلاب. من يقول الشباب البحريني كسول خاطئ فالشباب البحريني من الجنسين شباب واع وذو عزم والدليل التحاقهم فيّ العمل في محطات البترول و مطاعم الوجبات السريعة والفنادق فهدفهم إيجاد عمل يوفر لهم حياة مريحة وبراتب يلبي حاجات الحياة وهذا يكون بدراستهم لتخصصات مطلوبة وهذا يحدث فقط عندما يكون هناك تواصل بين الجامعات والوزارات والمؤسسات والشركات الخاصة وطرح تخصصات جديدة يفتقدها سوق العمل بالبحرين والخليج وعندما تقوم حكومات التعاون الخليجي بالتنسيق فيما بينها لتوظيف الشباب الخليجي ومعاملة كل عامل أوموظف خليجي معاملة المواطن كما هو الحاصل في الاتحاد الأوروبي.

• أستاذ مساعد بجامعة البحرين

ماذا بعد كورونا؟ «2»

في العام الماضي تحديداً بتاريخ 18 سبتمبر 2020 قمت بنشر مقال بعنوان «ماذا بعد كورونا» وفي رصد أجريته قبل عدة أيام رأيت بأن هذا العنوان تحديداً كان أبرز الهاشتاغات في تلك الفترة آنذاك، وها نحن للعام الثاني على التوالي كلنا مازلنا نسأل ماذا بعد كورونا؟ على الرغم من التوجه الملكي السامي لحضرة صاحب الجلالة الملك المفدى ودعم سمو ولي العهد رئيس مجلس الوزراء قائد فريق البحرين والجهود الكبيرة للفريق الوطني للتصدي لفيروس كورونا والمواطنين الكرام الذين يعتبرون مثالاً بارزاً لمجتمعنا الواعي، اليوم وتحت شعار #حماية_والتزام علينا جميعاً مضاعفة الجهود من أجل تقليل الخسائر فالأسابيع الماضية قد فقدنا الكثير من الأرواح الغالية من أبناء وطننا الغالي من رجال ونساء وشباب وشابات رحمهم الله جميعاً، وبناء على القرارات الصادرة وتم تمديدها يوم الثلاثاء الماضي من قبل الفريق الوطني للتصدي لفيروس كورونا استطعنا ولله الحمد أن نقلل الإصابات اليومية والوفيات شيئاً فشيئاً مما يعني أن جميع تلك القرارات مع الاحترازات نستطيع السيطرة على الوباء حتى زواله بأذن الله.

من وجهة نظري الشخصية وهناك من خاطبني وراسلني ليطلب وجهة

سلمان إبراهيم الحوطي

نظري أيضاً أستطيع بكل ثقة القول بأن مملكة البحرين أثبتت من خلال الجائحة بأنها قادرة وللعام الثاني على التوالي وإن شاء الله ستكون قادرة في هذه الفترة والفترة القادمة أيضاً بجهود الجميع التصدي لفيروس كورونا (كوفيد 19)، وستكون هذه المرحلة بمثابة مؤشر النجاح بأبعاده المختلفة من خلال الخطط التنفيذية المتقدمة والمدروسة والفاعلة والدعم اللامحدود من قبل القيادة الحكيمة والفريق الوطني والتزام شعب البحرين الوفي بكل كفاءة واقتدار.

حفظ الله البحرين وشعبها واللهم ارفع عن بلادنا الوباء.

• باحث أكاديمي

وداعاً يا صديق عمري

صالح بن علي

وداعاً يا صديق عمري....ستون سنة ونحن معاً منذ أن كنا صغاراً في الحارة نلعب ونلهو معاً، أبكي عندما يبكي ويتألم عندما أتألم، كان صديقاً وأخاً عزيزاً كبرنا معاً، وعملنا في نفس المكان وتركنا العمل معاً بعد خدمة فاقت ثلاثين سنة.

كيف أنساك يا عزيزي إبراهيم، كُنت تجمعنا في بيتك كل يوم نحن ومجموعة من أصدقائك الذين يحرصون بالجلوس معك وتلك الاستضافة المستمرة منذ سنين، واليوم يصعب علينا اللقاء ليس المكان بل ذكراك ومكانك بيننا، كيف نجتمع وقلوبنا منفطرة عليك؟ كيف نبدأ الحديث بدونك؟ إنك فعلاً كسبت محبة الناس والأصدقاء في العمل كنت من أنشط الموظفين المخلصين بشهادة الجوائز التي حصلت عليها، وكنت من خيرة المشرفين في «ألبا» وقد وزعت خبرتك على عدد كبير من الموظفين فأنت نعم المصلح الذي يحرص على توصيل المعلومات والتقنيات المفيدة.

صديق عمري إبراهيم...

لقد كان خبر وفاتك غير متوقع وسبّب لي الحزن والبكاء على فراقك، لم أتخيل يوماً بأنك ستتركني فقد بكيت بكاءً متعباً ولم أتحمل بعدك عني فأنت صديقي وأخي وزميل حياتي، كيف أنساك وأنت من وقف معي في محنتي.

كيف أنسى تلك السنين التي قضيتها معك منذ أن كنت طفلاً.

وبسبب هذا الوباء انتزعت روحك ولا أنسى ذلك التسجيل وأنت تحت العلاج تطلب مني أن أخبر أصدقاءك أن يطلبوا من الله أن يشفيك، فهذه الرسالة الصوتية هي آخر حديث معي في أيامك الأخيرة وسوف أحتفظ بها في هاتفي إلى الأبد.

رحمك الله يا صديق دربي.

الناشط الاجتماعي

السعداء أطول عمراً من العبوسين

جيهان العمران: الابتسامة تساهم في محاربة الأفكار السلبية

د. جيهان العمران

دعت أستاذة بقسم علم النفس في كلية الآداب بجامعة البحرين إلى محاربة الأفكار السلبية، عبر الإكثار من الابتسامة، وقضاء وقت مع أشخاص مرحين، مؤكدة أن كثيراً من الأفكار السلبية تسبب أضراراً كبيرة على الصحة النفسية والجسدية، وتسهم في فشل العلاقات العاطفية والأسرية والمهنية أيضاً.

وأوضحت الأستاذة الدكتورة جيهان عيسى العمران -أثناء تقديمها محاضرة بعنوان: «أساليب التغلب على المشاعر السلبية تجاه الآخرين» ضمن برنامج تنمية المهارات النفسية- أن الجميع يمكن أن يدخل إلى دوامة التفكير السلبي، والمهم أن يستطيع الفرد الخروج من دوامة التفكير السلبي والسيطرة عليها قبل أن تسيطر عليه».

وأشارت العمران إلى أن من أسباب حصول الأفكار السلبية لدى بعض الأفراد هو شعورهم بنقص الثقة بالنفس، وسيطرة بعض الأفكار اللاعقلانية على تفكيرهم، والتركيز على أخطاء الماضي، وعدم وجود أهداف محددة في حياتهم، وتواجدهم في محيط سلبي (بين أشخاص سلبيين)، وتعرضهم لأحداث صادمة في الحياة، بالإضافة إلى وجود أساليب تنشئة خاطئة لديهم تشمل: كثرة اللوم والانتقاد والعقاب والمقارنة مع الآخرين.

وأكدت أن «الأشخاص الذين يحتفظون بابتسامة حقيقية يكونون أكثر سعادة وأقل تعرضاً للمشكلات النفسية والصحية والأسرية وتكون أعمارهم أطول من الأشخاص العبوسين»، وأكدت كذلك على أهمية أن يقضي الفرد أوقاتاً مع أشخاص يحبهم ويرتاح إليهم، وأن يكثر من التعبير عن الامتنان للآخرين، وأن يمارس نوعاً من الرياضة على الأقل.

بعد تعافيه من مرض «كورونا»

طاهر: تحية تقدير لجميلة السلمان وللعاملين في مبنى «صحتي 3»

تقدم عبدالعزيز طاهر بعدد من رسائل الشكر والتقدير للعاملين في مبنى «صحتي 3» وللدكتورة جميلة السلمان وذلك بعد أن منّ الله عليه بالشفاء من مرض كورونا، مشيراً إلى أن تجربة إصابته بالفيروس لم تكن سهلة، خاصة حين تطرأ على الإنسان مضاعفات تؤدي لدخوله المستشفى. وأضاف: «من لم يشكر المخلوق، لم يشكر الخالق، فجزيل الشكر والتقدير إلى قيادتنا الرشيدة وعلى رأسها صاحب الجلالة الملك حمد بن عيسى آل خليفة عاهل البلاد المفدى وصاحب السمو الملكي الأمير سلمان بن حمد آل خليفة ولي العهد رئيس مجلس الوزراء وجميع الكوادر الصحية التي تعمل في مبنى صحتي 3، والذي مكثت فيه لأيام إثر إصابتي بالمرض، شعرت بأني وسط عائلة تهتم بي وترعاني، وأخص بالشكر الدكتورة جميلة السلمان التي أشرفت على حالتي، ولا شك أن حالة المريض النفسية وشعوره بالراحة والطمأنينة هو جزء مهم من العلاج والتعافي».

وتابع قائلاً: «أتقدم بالشكر للفريق الوطني الطبي للتصدي لفيروس كورونا، ولجميع أبطال الصفوف الأمامية الذين يبذلون قصارى جهودهم ويسهرون على صحة وسلامة المواطنين والمقيمين، ونسأل الله أن تنجلي هذه الجائحة وأن يعم الأمن والأمان والصحة على الجميع».

عبدالعزيز طاهر

د. جميلة السلمان

إعلان المنامة عاصمة صحية يعكس الالتزام بالمعايير الدولية

وزير الداخلية يدعو لمبادرات ترفع الوعي بالقضايا المجتمعية

المنامة - وزارة الداخلية

استقبل وزير الداخلية الفريق أول الشيخ راشد بن عبدالله آل خليفة، أمس، محافظ الشيخ هشام بن عبدالرحمن آل خليفة، وذلك بمناسبة تحقيق الإنجاز الدولي بإعلان منظمة الصحة العالمية "المنامة مدينة صحية" كأول عاصمة في إقليم شرق المتوسط.

وأشاد وزير الداخلية بالرعاية الكريمة لعاهل البلاد صاحب الجلالة الملك حمد بن عيسى آل خليفة وبالدعم المستمر لولي العهد رئيس مجلس الوزراء صاحب السمو الملكي الأمير سلمان بن حمد آل خليفة لتقديم أفضل الخدمات وفق أعلى المعايير للمواطنين والمقيمين في مملكة البحرين، ما يؤكد مدى التطور الذي وصلت إليه التنمية المستدامة في القطاع الصحي والاجتماعي والاقتصادي، ويعكس التزام المملكة بالمعايير الدولية ومشاركتها للمجتمع الدولي في التوجهات الهادفة إلى تعزيز الصحة ونشر الوعي الصحي.

وأثنى على الدور الذي تضطلع به محافظة العاصمة من خلال وضع المبادرات والبرامج المعنية بتشجيع أفراد المجتمع على المشاركة في زيادة الوعي بالقضايا المجتمعية، منوها بجهود محافظ العاصمة ودوره في تحقيق هذا الإنجاز المشرف، معربا عن شكره وتقديره لوزارة الصحة وجهودها البارزة التي أسفرت عن تحقيق هذا اللقب في ظل الحرص الدائم على تطبيق مبادئ الاستثمار في البنية الصحية والتنمية الحضرية، والارتقاء بجودة الحياة على مختلف الأصعدة، وهو الأمر الذي ساهم في نيل المنامة هذا اللقب. من جانبه، أعرب محافظ العاصمة عن بالغ شكره وتقديره لوزير الداخلية على دعمه ومساندته لجميع الخطط والبرامج التي تنفذها المحافظة، وهو ما كان له الأثر البارز في تحقيق العديد من النجاحات والانجازات سواء على الصعيد المحلي أو العالمي، والنجاح في تعزيز مفهوم المدينة الصحية والمساهمة في تحسين جودة الحياة.

مخالفة 38 مطعمًا وإغلاق 2 احترازيًّا

المنامة - وزارة الصحة

في إطار تكثيف الحملات التفتيشية للتأكد من تطبيق الإجراءات الاحترازية للتصدي لفيروس كورونا (كوفيد19-)، واصلت إدارة الصحة العامة بوزارة الصحة زياراتها التفتيشية لمتابعة التزام المنشآت بالاشتراطات الصحية والقرارات الأخيرة المنصوص عليها، وقد قام مفتشو قسم مراقبة الأغذية بالتنسيق مع إدارة التفتيش بوزارة الصناعة والتجارة والسياحة ووزارة الداخلية يوم أمس السبت المنصرم، بزيارة تفتيشية شملت 210 مطاعم ومقاه تقدم أطعمة ومشروبات تم خلالها مخالفة 38 منها، وإغلاق مطعمين غلقا احترازيا لمدة أسبوع واحد، حيث تم اتخاذ الإجراءات اللازمة لإحالة هذه المطاعم للجهات القانونية.

"الصحة": تأجيل موعد الجرعة الثانية لتطعيم "سبوتنيك"

تمديد الفترة بين الجرعتين يزيد من فعالية اللقاح

المنامة - وزارة الصحة

أعلنت وزارة الصحة عن تمديد موعد الجرعة الثانية لتطعيم سبوتنيك وإعادة جدولتها حتى وصول الدفعات الجديدة، وذلك بسبب إعادة جدولة عمليات الإنتاج والتوريد للشركة المصنعة، مؤكدةً أن التمديد في أخذ الجرعة الثانية لن يؤثر على فاعلية التطعيم، وأن زيادة الفترة ما بين الجرعتين قد يؤدي إلى زيادة فاعلية التطعيم في بعض الحالات.

وأشارت وزارة الصحة إلى تواصلها مع الشركة المصنعة لتطعيم سبوتنيك لتوفير الكمية اللازمة والتأكد معها من مواعيد تسليم الشحنات للمملكة، مؤكدة بأن جميع المسجلين لتطعيم سبوتنيك سيتم العمل على إعادة جدولة مواعيد الجرعة الثانية عبر تطبيق مجتمع واعي وفقاً لمواعيد الدفعات الجديدة المقرر وصولها للمملكة. ونوهت الوزارة بأن تمديد الفترة بين الجرعة الأولى والثانية جاء بحسب التوصيات التي خلصت لها لجنة التطعيمات بوزارة الصحة بمملكة البحرين، من خلال متابعتها وتقييمها لآلية عمل التطعيمات المضادة لفيروس كورونا (كوفيد 19)، مشيرةً إلى ما تقوم به اللجنة في هذا الصدد بهدف وضع الإرشادات وتحديد موعد التطعيم بالجرعة الثانية، مستندة إلى ما أصدرته منظمة الصحة العالمية حول الفترات المناسبة بين جرعتي التطعيم التي تم التصريح لها، والتي تكون مسؤولية الهيئات الطبية المحلية ووزارات الصحة في كل بلد بأن تتولى هذه المهمة، بعد دراسة نتائج التقييم والتجارب لكل تطعيم تم استخدامه، مع الأخذ بعين الاعتبار فعالية التطعيمات، إلى جانب إدخال بعض المرونة على عملية التطعيم.

وأكدت أهمية أخذ الجرعة الثانية لكي يتم تحقيق الهدف المناعي من خلال الجرعة الثانية، منوهة باتخاذ أفضل القرارات في نطاق الإمكانيات المتاحة، وأوضحت بأن التطعيمات ذات الجرعتين تهدف إلى تحقيق الفائدة القصوى، إذ تتولى الجرعة الأولى إطلاق الذاكرة المناعية، في حين تقوم الجرعة الثانية بتعزيزها.

الالتزام ساهم بخفض حالات الإصابة بـ "كورونا"

أبوالفتح: استمروا بدعم جهود الفريق الوطني

نجاة أبوالفتح

المنامة - وزارة الصحة

أكدت مديرة إدارة الصحة العامة نجاة أبوالفتح دور المواطنين والمقيمين في الإسهام في الجهود الوطنية المبذولة للحد من انتشار فيروس كورونا، منوهةً بالتزامهم المسئول خلال الفترة السابقة والتي ساهمت في خفض مؤشرات الحالات القائمة نحو الوصول إلى الهدف المنشود وحفظ صحة وسلامة الجميع.

ودعت أبوالفتح إلى ضرورة مواصلة دعم ومساندة الجهود الكبيرة التي يبذلها الفريق الوطني الطبي للتصدي لفيروس كورونا (كوفيد19-) والطواقم الطبية والتمريضية والجهات المساندة منذ بدء الجائحة وحتى اليوم من أجل تعزيز سبل التصدي للفيروس، مبينة بأن المطلوب هو توحيد الجهود المشتركة وتكثيف العمل من الجميع في سبيل تحقيق الأهداف المرجوة، والمبادرة بمضاعفة كل فرد لجهوده عبر حثه لجميع من حوله بتشديد الالتزام بالإجراءات الاحترازية في كل الأوقات من أجل مملكة البحرين.

ونوهت أبوالفتح بضرورة مراعاة الإجراءات الاحترازية في جميع الأماكن وتقليل الاختلاط للمساهمة بفاعلية في الحد من انتشار فيروس كورونا وخفض معدلات انتشاره، داعية إلى مواصلة التزام المواطنين والمقيمين بالقرارات الصادرة بشأن الحد من انتشار الفيروس، مؤكدة ضرورة مواصلة الالتزام بتطبيق معايير التباعد الاجتماعي ولبس الكمامات خصوصا عند مقابلة أفراد الأسرة ممن لديهم أمراض وظروف صحية كامنة أو كبار السن المعرضين أكثر للخطر، إلى جانب استخدام المعقمات وغسل اليدين باستمرار. وأشارت إلى خطورة التجمعات العائلية وأهمية اقتصارها على الأسرة الواحدة المقيمة في نفس المسكن وعدم الخروج من المنزل إلا للضرورة، منوهةً بأن الالتزام بالإجراءات والتعليمات هو السبيل إلى خفض عدد الحالات القائمة بالفيروس خاصة وأن المرحلة الحالية من مواجهة الفيروس تتطلب مزيداً من الالتزام، وذلك حفاظاً على صحة وسلامة جميع أفراد المجتمع وخاصة كبار السن وأصحاب الأمراض المزمنة حيث يشكل الفيروس خطراً على سلامتهم.

وقدمت مديرة الصحة العامة شكرها وامتنانها لكل فرد مسئول عن نفسه ومجتمعه، وقيامه بدوره المخلص تجاه وطنه للحفاظ على مكتسباته، مؤكدة على أن جميع الجهود الوطنية المخلصة المقدمة من قبل الطواقم الطبية والصحية، والتعاون والتنسيق المشترك والجهد المبذول بين مختلف الجهات المعنية بمملكة البحرين والمواطنين والمقيمين في تطبيق مجمل الإجراءات الاحترازية والتدابير الوقائية للحد من انتشار الفيروس، الطريق الصحيح نحو إنهاء الجائحة.

إزالة 35 شحنة من الرمال و20 شحنة من المخلفات الزراعية بـ "الشمالية"

بلدية الشمالية

أكدت مدير عام بلدية المنطقة الشمالية لمياء الفضالة استمرار عمل فريق الطوارئ في بلدية المنطقة الشمالية لتنظيف الشوارع والميادين من مخلفات موجة الغبار والرياح القوية التي اجتاحت مملكة البحرين.

وقالت: تم إزالة 35 شحنة من الأتربة والرمال كما تم إزالة 20 شحنة من المخلفات الزراعية و 45 إعلان من الإعلانات المتضررة جراء موجات الرياح والغبار.

وأوضحت الفضالة بناء على توجيهات وزير الأشغال وشؤون البلديات والتخطيط العمراني عصام خلف ووكيل الوزارة لشؤون البلديات الشيخ محمد بن أحمد آل خليفة قامت البلدية بتشكيل فريق طوارئ لمواجهة موجة الغبار حيث بدأت الفرق العمل مع بداية موجة الغبار ومازال العمل مستمر.

لمياء الفضالة

وقالت تم الاستعداد باستخدام عدد من الآليات في أعمال الكنس بعدد 6 مكانس آلية و13 سيارة سكسويل و3 بوبكت و 2 جي سي بي موزعة في مناطق الشمالية، بالإضافة إلى 150 عامل للكنس اليدوي في المناطق السكنية تتحرك بحسب الأولويات وخطة العمل لشوارع والميادين العامة وتابعت "كما أن فريق الطوارئ مازال مستمر في عمله بصورة يومية إلى أن يتم الانتهاء من أعمال الكنس والتنظيف وإزالة كميات الرمال المتجمعة على أطرف الشوارع بصورة نهائية.

وأشارت الى انه تم فتح الشوارع الرئيسة والطرقات، ومباشرة الأحياء الأكثر ضرر وعرضة لتجمع الرمال والأتربة على كافة الطرق والمواقع الحيوية لتسهيل حركة المرور.

البحرين خالية من "الحمى القلاعية" مع نظام التحصين 2023

المنامة - بنا

كشف وكيل الثروة الحيوانية بوزارة الأشغال وشؤون البلديات والتخطيط العمراني خالد حسن بأن مملكة البحرين استطاعت تحقيق مراحل متقدمة للقضاء على مرض الحمى القلاعية، ومن المؤمل أن يتم إعلان خلو مملكة البحرين من المرض مع نظام التحصين 2023 لتكون أول دولة في منطقة الخليج في السيطرة على المرض.

وشاركت وكالة الثروة الحيوانية بوزارة الأشغال وشؤون البلديات والتخطيط العمراني في الدورة التدريبية والتي حملت عنوان "تحديث الخطط الاستراتيجية لمرض الحمى القلاعية"، وذلك تحت رعاية المنظمة العربية للتنمية الزراعية وبمشاركة بعض الدول الأفريقية، والتي عقدت من 7 إلى 9 يونيو 2021.

وأشار الوكيل إلى أن هذه الدورة تهدف إلى تحديث الاستراتيجيات العالمية ومسار مرض الحمى القلاعية لدول منطقة الشرق الأوسط.

وقال: "خلال الدورة تمت مراجعة ومناقشة تقدم الدول فيما يتعلق بالرؤية التي حددتها المنطقة للقضاء على مرض الحمى القلاعية في المجترات،

خالد حسن

وقد أثبتت مملكة البحرين بأنها استطاعت تحقيق مراحل متقدمة للقضاء على المرض ومن المتأمل أن يتم إعلان خلوها من المرض مع نظام التحصين 2023، لتكون أول دولة في منطقة الخليج في السيطرة على المرض".

كما تمت مراجعة المراحل التي وصلت لها كل دولة من مراحل برنامج السيطرة على المرض، إلى جانب عرض الملف للمصادقة في الدورة، إضافة إلى مناقشة التقدم المحرز في المكافحة الإقليمية لمرض الحمى القلاعية.

وخلال الدورة التي شارك فيها المعنيون بوكالة الثروة الحيوانية تم تحديد التحديات واحتياجات البلدان للتقدم في مراحل PCP-FMD، كما تم وضع خطة إلى البلدان لإحراز تقدم تدريجي في مكافحة مرض الحمى القلاعية.

إحباط صفقة للمخدرات بـ 185 ألف دينار

المنامة - وزارة الداخلية

ألقت شرطة إدارة مكافحة المخدرات بالإدارة العامة للمباحث والأدلة الجنائية القبض على أربعة أشخاص تتراوح أعمارهم بين (23 و33 عاماً) يحملون جنسية آسيوية لقيامهم بالترويج لمادتي الشبو والهيروين المخدرة.

وأوضحت الإدارة أنه بعد تلقي معلومات بهذا الشأن، تمت مباشرة عمليات البحث والتحري وجمع المعلومات والتي أسفرت عن تحديد هوية المذكورين والقبض عليهم وبحوزتهم قطع من مادتي الشبو والهيروين المخدرة التي تقدر قيمتها السوقية بحوالي 185 ألف دينار بالإضافة إلى مبلغ مالية حصيلة البيع.

وأكدت الإدارة العامة للمباحث والأدلة الجنائية إلى أنه تم تحريز المضبوطات والتحفظ عليها واتخاذ الإجراءات القانونية اللازمة تمهيداً لإحالة القضية إلى النيابة العامة.

"إذاعة البحرين" تطلق باقة من البرامج المتنوعة

سلمان: تتناول جوانب تهم المواطن وتناقش مستجدات "كورونا"

المنامة - بنا

قال مدير إذاعة البحرين، يونس سلمان، إن إذاعة البحرين أطلقت خطتها البرامجية الجديدة، والتي روعي فيها تقديم باقة منوعة توازن بين البرامج الخاصة بجائحة كورونا والجوانب الحياتية الأخرى

وأوضح أن الدورة، التي بدأت منذ منتصف الشهر الجاري، لم تغفل جوانب هامة في حياة المواطن مثل الجوانب الخدمية والثقافية والرياضية وصناعات المستقبل، إضافة إلى الجوانب الفكرية والبيئية والبرلمانية، والنفسية والتوعوية والدينية.

ولفت إلى التنسيق الكبير بين الإذاعة ووزارة الصحة لتقديم برامج وفقرات توعوية متخصصة ومستمرة، والتي تأتي تطبيقا لتوجيهات الفريق الوطني للتصدي لفيروس كورونا عبر برنامج (صباح الخير يا بحرين) على البرنامج العام وبرنامج ستار كافيه على بحرين اف ام، إضافة إلى تقديم رسائل تطمينية وتوعوية لعدد من مشايخ البحرين والأئمة، وبرنامج (شكراً.. منا لكم) والذي يختص بالجهود المبذولة من قبل كوادر الصفوف الأمامية.

وفي تفاصيل الدورة البرامجية الجديدة تقدم إذاعة البحرين برنامج (وقت للثقافة) كل سبت على البرنامج العام، وهو برنامج يسلط الضوء على مختلف الفعاليات والشؤون الثقافية ويستضيف أهل الثقافة والفن ويقف على المنجزات الثقافية والفنية في مملكة البحرين، وهو من إعداد وتقديم يوسف الحمدان وإخراج محمد الحسن، أما برنامج (مع النواب) الذي يبث كل أحد، فهو برنامج أسبوعي حواري يستضيف في كل حلقة أحد أعضاء مجلس النواب للحديث عن أبرز المواضيع على الساحة، إضافة إلى تسليط

يونس سلمان

الضوء على الثقافة البرلمانية في المملكة، ويختتم البرنامج بمسابقة يحصل الفائزون فيها على جوائز نقدية، والبرنامج من إعداد وتقديم حسين آل اسماعيل وإخراج محمد الحسن.

ويأتي برنامج (نبض وأحاسيس) كل اثنين ليستضيف مجموعة من الشعراء من داخل المملكة أو من دول الخليج والحوار معهم عن المواضيع المتعلقة بالساحة الشعرية، وهو من إعداد محسن الحمري وتقديم يونس العيد وإخراج أحمد صالح، أما برنامج (خير جليس) فيستضيف كل ثلاثاء مجموعة من كبار مؤلفي الكتب وهو من إعداد وتقديم يوسف محمد وإخراج مروة العريفي، إلى ذلك يبث برنامج (من أول السطر) الأربعاء ليتناول الموضوعات الخدمية والفكرية والبيئية الصحية وغيرها على المستوى المحلي والإقليمي والعالمي، والبرنامج من إعداد وتقديم الدكتور زكريا خنجي وإخراج إبراهيم تلفت.

أما سهرة الخميس الإذاعية فستكون ببرنامج (نجومنا) الذي يسلط الضوء على شخصية بارزة وتستعرض معها أبرز الذكريات وجوانب من الحياة الاجتماعية، وهو من إعداد هاني اللولو وإخراج عبدالله الشوملي، ويأتي برنامج (نوافذ على المستقبل) كل جمعة ليسلط الضوء على الملهمين الذين وضعوا لهم موطن قدم في صناعات المستقبل في مملكة البحرين، والبرنامج من اعداد وتقديم سبيكة الشحي وإخراج راشد سند.

واستكمالاً لباقة البرامج اليومية تواصل إذاعة البحرين على البرنامج العام تقديم برنامج (صباح الخير يا بحرين) لمدة ساعتين ويعد ويقدم بالتناوب بين طواقم الإعداد والتقديم والإخراج ويتضمن لقاء يومي توعوي عن تطورات الجائحة، كما ويستمر برنامج (ستار كافيه) على قناة بحرين اف ام ليقدم باقة ترفيهية حوارية منوعة تخص المجتمع الخليجي والعربي المعاصر، وهو من إعداد وتقديم علي القطان وهدى درويش وإخراج محمد نعمة وفايزة عبده، ويتضمن أيضا لقاء يومي عن تطورات الجائحة وتوجيهات الفريق الوطني للتصدي لفيروس كورونا.

إلى ذلك يبث برنامج (شكرا منا لكم) على قناة بحرين اف ام وهو برنامج موجه من جمهور الإذاعة إلى أبطال الصفوف الأمامية والفريق الوطني الطبي للتصدي لفيروس كورونا ليكون حلقة وصل بينهما ليعرض التجارب الشخصية خلال الجائحة وكيفية تعامل الأطباء معها وهو برنامج من إعداد ناصر جبر وإخراج حمد بوقيس، وفي برنامج (أبيض وأسود) تقدم الإذاعة فكرة التضاد في كل القضايا الحياتية ما بين الإيجابية البيضاء والسلبية السوداء ويهدف إلى تعزيز الإيجابية في التعامل مع كل التحديات الحياتية، والبرنامج من إعداد وتقديم نورة أبو الشوك وإخراج فاطمة قمبر، ويأتي أخيراً برنامج (سلامة الوطن واجب شرعي) ليتضمن كلمات يوجهها عدد من رجال الدين والأئمة تحتوي على رسائل توعوية تبث الطمأنينة للمواطنين وهو من تنسيق الشيخ عيسى المحميد وإخراج صابر السعيد.

55 متطوعا من الهلال الأحمر يشاركون بدورة تدريبية دولية

الحادي: بناء قدرات الشباب البحريني وتعزيز جاهزيتهم

المنامة - جمعية الهلال الأحمر

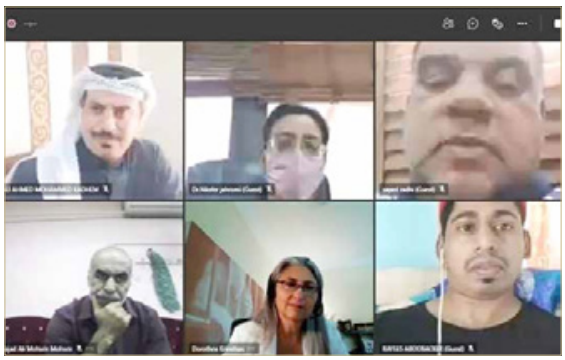

شارك نحو 55 من متطوعي جمعية الهلال الأحمر البحريني في دورة تدريبية عن بعد نظمتها الجمعية بالتعاون مع اللجنة الدولية للصليب الأحمر، والبعثة الإقليمية لدول مجلس التعاون الخليجية، حيث تعرفوا وتدربوا على مدى ثلاثة أيام على مفهوم "التطوع وإدارة المتطوعين".

وشمل اليوم الأول من هذه الدورة التدريبية عدة ورش عمل تمحورت حول التعريف بالحركة الدولية للصليب الأحمر والهلال الأحمر، ومدونة السلوك على مستوى الحركة، وأدوار ومبادئ العمل الإنساني، فيما شمل اليوم الثاني على مواضيع من بينها اللجنة الدولية للصليب الأحمر والهجرة ومقدمة حول إعادة الروابط العائلية، واستخدام تكنولوجيا المعلومات للعثور على المفقودين في الكوارث، أما اليوم الثالث من الدورة فقد تدرب متطوعو الهلال الأحمر البحريني على استخدام منصات التواصل الاجتماعي في الإعلام الإنساني إضافة إلى ما يسمى بـ "الوصول الآمن" للضحايا وتقديم العون لهم.

وقال الأمين العام لجمعية الهلال الأحمر البحريني مبارك الحادي إن الدورة تأتي في إطار حرص الجمعية على مواصلة بناء قدرات متطوعيها من الشباب البحريني في شتى المجالات ذات الصلة بالعمل الإغاثي والإنساني، وتأهليهم وتدريبهم والتأكد من جاهزيتهم المستمرة الدائمة على العون للمحتاجين في الكوارث والأزمات ومختلف الظروف.

وأشار إلى أن هذه الدورة شكلت فرصة مواتية للاحتكاك المباشر بين متطوعي الهلال الأحمر البحريني ونظرائهم حول العالم، وما يسهم في الارتقاء بمعايير العمل التطوعي في جمعية الهلال الأحمر البحرينية ومواصلة الاستفادة من التجارب العالمية المتقدمة في هذا المجال.

ومن بين المشاركين في هذه الندوة من قبل جمعية الهلال الأحمر البحريني كل من نيلوفر جهرمي ومحمد البصري وعلي مدن.

وقد أوضح رئيس لجنة العلاقات العامة في الجمعية علي مدن إن هذه الدورة التدريبية ركزت على مفهوم التطوع كأحد أهم المبادئ الأساسية للحركة الدولية للصليب الأحمر والهلال الأحمر، والذي يُستمد من الدافع الإنساني لدى جميع الأفراد العاملين داخل الحركة الدولية سواء الذين يتقاضون أجرًا أو يعملون دون مقابل، لافتا إلى أن الحركة الدولية بشبكة واسعة وفريدة من المتطوعين تكفل حصول الأشخاص على المساعدات في جميع أنحاء العالم.

منطلقات

الآراء الواردة في «منطلقات» تعبر عن أصحابها ولا تلزم « البلاد »

للتواصل: 17111483

الاثنين 21 يونيو 2021 - 11 ذو القعدة 1442 - العدد 4633

سوالف

أسامة الماجد

Osama.almajed
@albiladpress.com

السلوك الإيراني لن يتغير بوصول إبراهيم رئيسي

تتواصل المشاهد الدامية في إيران ومصادرة حرية وسلامة المواطنين باستمرار بوصول وحوش البشر "جناح المحافظين والمتشددين" للسيطرة على سدة الرئاسة والتعبئة المستمرة ضد التقدم والارتقاء والحريات، وذلك بوصول إبراهيم رئيسي المتهم بانتهاكات لحقوق الإنسان من بينها الإشراف على إعدام آلاف السجناء السياسيين عام 1988 حينما كان في السلطة القضائية وبعد أن شكل الخميني حينها لجنة سميت بلجنة الموت حددت مصير آلاف السجناء السياسيين الذين حكم عليهم بالإعدام.

وصول إبراهيم رئيسي إلى رئاسة إيران شيء طبيعي رغم التضحيات الكبيرة والباهظة للشعب الإيراني الممنوع من التعبير عن نفسه ومن يفعل ذلك يساق إلى النار والمشانق، فالحكومات الإيرانية المتعاقبة وبدل رعاية الناس وتحسين الأوضاع الاقتصادية والانتصار للأهداف الإنسانية، تعمل العكس وتعيث في الأرض فسادا، وباستطاعة أي مراقب سياسي أن يلتمس الخيبات المتواصلة للرؤساء الإيرانيين والسقوط الأخلاقي لجمهورية الملالي، فالرئيس الجديد وعد كذبا بإزاحة الخطر عن المجتمع الإيراني عبر قطعه عدة وعود مثل إجراء تغيير جوهري في الإدارة التنفيذية، ومكافحة التهريب، وزيادة الصادرات غير النفطية، وإنشاء 4 ملايين مسكن، وخلق مليون فرصة عمل في العام، والمساعدة لتحقيق 700 ألف زواج في السنة، وغيرها من الوعود على الصعد كافة.

على الصعيد الخارجي لا نعتقد أن الرئيس الإيراني الجديد لن يرعى التنظيمات الإرهابية بشكل أو بآخر، فكل المعطيات تشير إلى استمرار إيران في هذيانها وتحرشاتها وإجرامها في حق دول الخليج، فعبر التاريخ استفزازات الإيرانيين منذ عهد الشاه إلى عهد الخميني وإلى عهدنا الحالي لم تتوقف، ولأن هذه الأحقاد وما يتصل بها من أطماع واعتداءات تحتاج إلى ما يبررها، فإن الرجعية الإيرانية تحاول أن تلبسها ثوبا قوميا مصطنعا، وسنرى قريبا ما سيصرح به الرئيس إبراهيم رئيسي تجاه دول الخليج.

» بحسابات الجيرة والروابط التاريخية لن يتغير أي شيء في السلوك الإيراني بوصول إبراهيم رئيسي.

كاريكاتير نواف العلي

البلاد

الرأي

عبدعلي الغسرة

ما أقساك يا "كورونا"

قصص لم يُؤلِفها كاتب، وقائعها وأحداثها من واقع الحياة، الحياة التي عاشها الإنسان البحريني في صراعه وكفاحه ضد كورونا القاسي، هذا الوباء الذي لم ينزل بجسد أحد إلا أوجعه وأقعده، والسعيدُ من تركه وشفي منه، وآخرون أقبرهم بكل قسوة، المرضى يتألمون، والأطباء والممرضون يبذلون جهودًا كبيرة واستثنائية لإسعافهم وشفائهم، هؤلاء يعملون لأكثر من نصف اليوم وأكثر من ذلك وبتواصل، في الوقت الذي يعالجون فيه مرضاهم ينتقلون تاليا لأقسام الكورونا، يواصلون همتهم وعنايتهم.

إنها قصص حقيقية، أبطالها الكوادر الطبية والتمريضية باختلاف تخصصاتهم، بالإضافة إلى المتطوعات والمتطوعين بمختلف المستشفيات، فهم يعملون صباحا ومساء بين أنياب الكورونا، فهجروا مسؤولياتهم الشخصية إلى ضفة المسؤولية الإنسانية والوطنية، وجندوا ذاتهم ومهنتهم في معركة من أجل الوجود ولأجل إنقاذهم مريضا وشفاء آخر، سلاحهم في ذلك فيضٌ من المشاعر الإنسانية والولاء للمهنة وحُبهم بلادهم، وما بذلوه من تعب كما رووا جاء كالبلسم على قلوبهم يَحمل في طياته عودة الحياة إلى مَن فقدها مِن المصابين الذين مَنّ الله عليهم بالشفاء، وهذا الوفاء والعطاء البحريني هو من شيم أهل البحرين وامتداد لعطاء الآباء والأجداد، وهي نعمة أفاض الله بها على هذا الوطن الصغير الكبير بأهله.

قصص تروي لنا أن هؤلاء البواسل عملوا بأكثر من طاقتهم وأعطوا بأكثر من قدرتهم لأجل إنقاذ الإنسان من براثن الوباء، ولا يبتغون من وراء ذلك جزاء ولا شكورا، إنها قصص إنسانية شارك في وقائعها جنود خط الدفاع الأول عن البحرين في كل مستشفياتها منذ بدء غزو الكورونا في مارس 2020م، قصص سجلت وقفات إنسانية ووطنية أثبتت عزم أبطالها وبطلاتها على تأدية الواجب بدون تردد، قصص ستبقى كنزا ثمينًا وورثًا وطنيًا ومنارًا للأجيال ليقرأوا بمدادٍ مِن ذهب صفحات خالدة من البطولات والصولات بسلاح الطب والمعرفة ضد الوباء الفاتك.

» وبإذن الله وبفضل هذا العطاء المتفاني المجيد والدعم الحكومي السديد وبتكاتفنا الشديد ستزول هذه الجائحة، وستعود الحياة كما كانت وأفضل من جديد.

مُلتقطات

د. جاسم المحاري

jasim.almahari
@hotmail.com

آراءٌ مغلوطة!

يُحكى أنّ مجموعة من الأطباء يستمتعون بشرب أكواب من الشاي والقهوة في أحد المطاعم على قارعة إحدى الطرق، ومرّ أمامهم رجلٌ يعرج في مشيته، فقال واحد من الأطباء: إن هذا الرجل مُصاب بالتهاب مفصل ركبته اليسرى، وقال الثاني: مجرد التواء بالكاحل، وقال الثالث: هذا يُعاني التهابا أخمصيا في وجه القدم، وقال الرابع: يبدو ذلك بسبب خلل في خلايا عصب الحركة السفلي، فيما قال الخامس: أعتقد أن لديه شللا نصفيا! وقبل أن يصرّح الطبيب السادس بتشخيصه؛ وصل الرجل إلى مجموعة الأطباء، وسأل: أين بإمكاني أن أجد إسكافيا لإصلاح حذائي!؟

لقي حوار الأطباء الستة عن حالة الرجل الأعرج رواجاً كبيراً منذ بدء انتشار الجائحة عالمياً، حيث ضجّت وسائل التواصل الاجتماعي والقنوات الفضائية المختلفة بأحاديث متناقضة وتقارير متتالية تناولت قضية هذا الفيروس بما يحلو لها بين الوهم والحقيقة تارة أو بين التهويل والواقع تارة أخرى بعيداً عن وضوح الصورة التي تعدّ الوهم نصف الداء والطمأنينة نصف الدواء! فيما يفيض النقيض عليها في الالتزامات التي تحددها الأمور المبدئية الثلاثة (الكشف عن الوباء، منعه، ومعالجته) من أجل التصدي للأوبئة المعدية المعتمدة في منظمة الصحة العالمية بعدما نتجت عنها تناقضات في الرؤى والأفكار وتباينات في الأفعال والإجراءات واختلافات في النتائج والمُعطيات حتى أوجدت - في ظل الانتشار السريع للوباء عالمياً - البيئة الخصبة لضُيّاع التهويل والتهوين حين بدأت تتسرب المعلومات الخاطئة عبر وسائل التواصل الاجتماعي وتحمل بين طيّاتها عبارات التخويف التي تُنذر بمحو البشرية جمعاء، فيما تُقابلها شعارات التخفيف التي أثنت همم الناس عن حماية أنفسهم واتباع النصائح والإرشادات المنصوص عليها.

هذا الوباء الذي لا يتقبل التهويل ولا يرتضي التهوين، يعدّ الحدث الأبرز بلا مُنازع الذي شغل العالم بأسره حتى صيّر شكانه يعيشون في غرف بلا أبواب، وأوقع الفريقين في مذاهب مختلفة! فريق يُقلّل من شأنه ويستهين بأمره فيدعو للخروج والتنزه، وفريق يُفزّع ويُهوّل فينادي بإهمال العمل والإنتاج؛ الأمر الذي استوجب على الجهات المعنية نشر المعلومات الواردة من مصادرها البحثية المختصة من أجل تأكيد صحيحها وتفنيد مغلوطها الذي يتوارد من هنا وهناك.

» نافلة:

مُذ أعلن مدير منظمة الصحة العالمية "تيدروس غيبريسوس" منتصف مارس ما قبل المنصرم، أن وباء كورونا أصبح وباء عالميًا بعد انتشاره السريع وتزايد أعداد إصاباته؛ حتى سارعت حكومات العالم إلى اتخاذ إجراءاتها الضرورية واحتياطاتها اللازمة لصده ومنع مضاعفاته، وهو ما تجلّى وضوحاً على المستوى المحلي حين بذلت مملكتنا الحبيبة جهوداً جبّارة لمكافحته وفق أعلى المعايير الطبية العالمية بعد سلسلة الاحترازات الطارئة والتدابير الوقائية التي صُمِّمَت سلامة المواطن والمقيم والوافد على حدّ سواء. حَفِظ الباري البلاد والعباد من كل سوء أو مكروه.

روح القانون

زهير توفيقي

ztawfeeqi
@gmail.com

"غلطة الشاطر بألف"

تابع الجميع بالقنوات الإخبارية تصرف قائد المنتخب البرتغالي كريستيانو رونالدو قبل بدء المؤتمر الصحافي لمباراة بلاده مع المجر، حيث قام بإزاحة زجاجات المشروبات الغازية لإحدى الشركات الراعية لبطولة كأس الأمم الأوروبية (يورو 2020)، كما قام برفع زجاجة ماء ناصحًا متابعيه بأهمية شرب الماء! ونتيجة لهذا التصرف غير المتوقع والمفاجئ أعلنت الشركة المالكة للمشروب الغازي أنها تكبدت خسائر قدرت بـ 4 مليارات دولار أميركي!

هذه الحركة التي لم تكن في الحسبان ولم تكن في اعتقادي مقصودة من هذا اللاعب الدولي المعروف، إلا أنها حدثت بالفعل، وخلقت أزمة قانونية بين الاتحاد الأوروبي والشركة الراعية، وكما يقول المثل "غلطة الشاطر بألف"، حيث يؤكد هذا الموقف أمثلة كثيرة تحدث في العالم من قبل شخصيات كبيرة ومهمة لها مكانتها وثقلها السياسي والاجتماعي. في المقابل، قام اللاعب الفرنسي بوغبا أثناء المؤتمر الصحافي الذي عقد بعيد مباراة فريقه مع ألمانيا وبوازع ديني بإزاحة زجاجة مشروب كحولي من أمامه في حركة هادئة أخف وطأة من رونالدو، لكن يبقى ذلك أيضًا خطأ، حيث إن الشركة المصنعة لهذا المشروب من الجهات الراعية للبطولة أيضًا.

شخصيًا أعتقد أن الاثنين وقعا في خطأ بشري كما يسمونه (Human error)، لكن يبقى السؤال الذي يطرح نفسه.. ما تبعات هذه الأخطاء البشرية ومن يتحملها؟ يقول المثل الشعبي "لسانك حصانك إن صنته صانك وإن خنته خانك"، فأحيانًا بل كثيرًا ما يقع كبار المسؤولين بحكم موقع عملهم في أخطاء نتيجة هفوة في كلمة أو جملة أو كما يقولون "خانه التعبير"، ونتيجة لهذا الخطأ الذي قد يكون مقصودًا أو غير مقصود فإن عواقبه تكون وخيمة بل وخيمة جدًا، وهناك الكثير من الأمثلة التي شاهدناها في عالمنا، وقد وصلت إلى فقدان البعض مناصبهم، فبعض هؤلاء يريد أن يتباهى بما حققه هو لمؤسسته من خلال وصفه الإنجازات التي تحققت، فيسترسل في الحديث ويدحل في حوارات جانبية لا يستطيع تجنبها وتكون خارجة عن لب الحديث، وهنا قد يقع في المحظور، لذا قيل قديمًا "خير الكلام ما قل ودل". الخلاصة.. من واجبنا جميعًا أن نكون أكثر تحفظا وحذرا أثناء حواراتنا وخصوصا إذا كان الجمهور حاضرًا. والله من وراء القصد.

عبدالرحمن مهابادي

العهد المشؤوم للتشرد والسكن بالإيجار

على الرغم من أن الإحصاءات الحقيقية موضوع أمني وسري وبعيد عن متناول المجتمع تحت وطأة حكم نظام الملالي، بيد أنه تم كشف النقاب على الملأ عن بعض الحالات من وراء الكواليس فيما يتعلق ببعض القضايا، من قبيل السكن وأصحاب العقارات والمستأجرين، وما آل إليه الإنتاج والطلب على السكن؛ من باطن تصريحات مختلف الزمر في سلطة الملالي، كما تشير المؤسسات المتخصصة إلى بعض الإحصاءات ذات الصلة من وقت لآخر حتى لا تتحمل المسؤولية وتتهرب من المساءلة.

فعلى سبيل المثال، يقال في فصل الربيع، وهو موسم انتقال المستأجرين إن 40 في المئة من الأسر الإيرانية مستأجرون، ويتعين على معظمهم الانتقال بعد عام أو عامين إلى الأحياء الأرخص ذات المساحة السكنية الأصغر بحثا عن منزل بسبب تراجع قدرتهم على دفع قيمة الإيجار. والجدير بالذكر أنه بإلقاء نظرة عامة على الإحصاءات التي نشرتها المؤسسات الحكومية في إيران ندرك أن عدد السكان المستأجرين قد تضاعف بمقدار يزيد على 3 مرات اعتبارًا من عام 1986 حتى الآن، وفي حين أن عدد السكان وصل اليوم إلى 83 مليون نسمة، فإن 40 في المئة من الأسر الحضرية مستأجرون. (موقع "جهان نيوز"، 2 يونيو 2021). وبالنظر إلى حصة السكن في تكاليف معيشة الأسر الإيرانية يتضح حجم العبء الثقيل الذي يقصم ظهر الأسرة، فضلًا عن تزايد ثقل هذا العبء كل عام وكل عقد، واتضح بموجب الدراسات أن تكاليف توفير السكن والإيجار هذا العام تلتهم حوالي 45 في المئة من نفقات الأسرة المستأجرة. (خراسان، 3 يونيو 2021). وبناءً عليه، كيف يمكن للعامل الذي لا يزال على رأس العمل أن يكون قادرًا على تحمل قيمة الإيجار فقط براتب شهري قدره 2 مليون تومان فقط؟ ومن أين له أن يتحمل النفقات المعيشية الأخرى؟

وفي ضوء هذا الجحيم من الأزمات المتلاحقة التي يصارعها نظام ولاية الفقيه ترسخت قضايا الفساد واللصوصية والتربح الريعي وضياع رؤوس الأموال الوطنية هباءً تحت وطأة حكم هذا النظام الفاشي لدرجة أن توفير مأوى لأبناء الوطن لا محل له من الإعراب، والشاهد على ذلك يتجسد في حالات فشل الحكومة المتوالية في توفير السكن. وبعد تولي حكومة روحاني مقاليد الحكم، كانت خطة "الإسكان القومي" تقضي بهدم 100,000 وحدة سكنية من أصل 400,000 وحدة وبناء 300,000 وحدة للفئات محدودة الدخل، بيد أن التقارير تشير الآن إلى أن هذا المشروع فشل هو الآخر. "مجاهدين".

روابط الأخبار

http://www.akhbar-alkhaleej.com/news/article/1255292
http://www.akhbar-alkhaleej.com/news/article/1255254
http://www.akhbar-alkhaleej.com/news/article/1255345
http://www.akhbar-alkhaleej.com/news/article/1255305
http://www.akhbar-alkhaleej.com/news/article/1255257
http://www.akhbar-alkhaleej.com/news/article/1255239
http://www.akhbar-alkhaleej.com/news/article/1255316
http://www.akhbar-alkhaleej.com/news/article/1255334

https://www.alayam.com/online/local/912311/News.html
https://www.alayam.com/online/local/912303/News.html
https://www.alayam.com/online/local/912276/News.html
https://www.alayam.com/online/local/912259/News.html
https://www.alayam.com/online/local/912272/News.html
https://www.alayam.com/online/local/912324/News.html
https://www.alayam.com/online/local/912266/News.html
https://bit.ly/35GV8bw

https://alwatannews.net/article/947558
https://alwatannews.net/article/947580
https://alwatannews.net/article/947497
https://alwatannews.net/article/947583
https://alwatannews.net/article/947547
https://alwatannews.net/article/947587

https://www.albiladpress.com/news/2021/4633/bahrain/712483.html
https://www.albiladpress.com/news/2021/4633/bahrain/712488.html
https://www.albiladpress.com/news/2021/4633/bahrain/712450.html
https://www.albiladpress.com/news/2021/4633/bahrain/712418.html
https://www.albiladpress.com/news/2021/4633/bahrain/712440.html
https://www.albiladpress.com/news/2021/4633/bahrain/712428.html
https://www.albiladpress.com/news/2021/4633/bahrain/712441.html
https://www.albiladpress.com/news/2021/4633/bahrain/712539.html
https://www.albiladpress.com/news/2021/4633/columns/712516.html
https://www.albiladpress.com/news/2021/4633/columns/712518.html